

ОБЩЕСТВО С ОГРАНИЧЕННОЙ ОТВЕТСТВЕННОСТЬЮ

«Экосервис»

"Многоэтажная жилая застройка. Многоэтажный жилой дом под строительным номером 20 в микрорайоне №25 г.Нефтекамск РБ. "

1 и 2 очередь

**ПЕРЕЧЕНЬ МЕРОПРИЯТИЙ ПО ОБЕСПЕЧЕНИЮ
ПОЖАРНОЙ БЕЗОПАСНОСТИ**

22-1073-МПБ

2022 г.

Инв. № подл.	Подп. и дата	Взам. инв. №

Том	Шифр	Наименование раздела и подраздела проектной документации	Наименование предприятия - разработчика раздела ПСД
1	ПЗ	Раздел 1 – Пояснительная записка. (22-1073–ПЗ) 1 и 2 очереди	МУП «НСЗ» РБ
2	ПЗУ	Раздел 2 - "Схема планировочной организации земельного участка. " (22-1073-ПЗУ) 1 и 2 очередь	МУП «НСЗ» РБ
3	АР.1	Раздел 3 - "Архитектурные решения. " (22-1073-АР.1) 1 и 2 очередь	МУП «НСЗ» РБ
4.1	КР.1	Раздел 4 Часть 1 "Конструктивные и объемно-планировочные решения ". (22-1073–КР.1) 1 и 2 очередь	
4.2	КР.РР	Раздел 4 Часть 2 . "Конструктивные и объемно-планировочные решения " Расчеты» (22-1073–КР.РР)	
5	ИОС	Раздел 5 - "Сведения об инженерном оборудовании, о сетях инженерного технического обеспечения, перечень инженерно-технических мероприятий, содержание технологических решений"	МУП «НСЗ» РБ
5.1.1	ИОС1 ИОС 1.1	Подраздел 1 - "Система электроснабжения" Часть 1 - "Наружные сети электроснабжения" (22-1073-ЭС) 1 и 2 очередь	МУП «НСЗ» РБ
5.2.1	ИОС 1.2.1	Часть 2 Книга 1 - «Внутреннее электрооборудование» (22-1073–ЭО.1) 1 и 2 очередь	
5.2.1.	ИОС2 ИОС 2.1	Подраздел 2 - "Система водоснабжения и водоотведения" Часть 1 - "Наружные сети водоснабжения и водоотведения. " (22-1073-НВВ) 1 и 2 очередь	
5.2.2.1	ИОС 2.2.1	Часть 2 - «Внутренние сети водоснабжения и водоотведения» (22-1073-ВВ) 1 очередь: Книга 1- «Внутренние сети водоснабжения и водоотведения» (22-1073–ВВ.1) 2 очередь: Книга 2- «Внутренние сети водоснабжения и водоотведения» (22-1073–ВВ.2)	
5.2.2.2	ИОС 2.2.2		
	ИОС3	Подраздел 3: «Отопление, вентиляция и кондиционирование воздуха»	
5.3.1.1	ИОС 3.1.1	Часть 1 «Отопление и вентиляция» (22-1073-ОВ) 1 очередь: Книга 1- «Отопление и вентиляция» (22-1073–ОВ.1) 2 очередь: Книга 2 - «Отопление и вентиляция» (22-1073–ОВ.2)	
5.3.1.2	ИОС 3.1.2		
5.4.1	ИОС 4.1.	Подраздел 4 - "Сети связи" Часть 1 – «Наружные сети связи» (22-1073-НСС) 1 и 2 очередь	

						22-1073-СП			
Изм.	Кол.у	Лист	№док	Подп.	Дата				
Начальник		Хадеева Г.Р				Многоэтажная жилая застройка. Многоэтажный жилой дом под строительным номером 20 в микрорайоне №25 г.Нефтекамск РБ.1и2 очередь	Стадия	Лист	Листов
ГИП		Ларионов В.И.					П		
						Состав проектной документации		МУП «Нефтекамскстройзаказчик»	

5.4.2	ИОС 4.2.	Часть 2 " Сети связи. Домофонная связь " (22-1073-СС.ДФ.1) 1 и 2 очередь	
5.5.1.	ИОС.5.1	Подраздел 5 - "Система газоснабжения" Часть 1 - "Наружные сети газоснабжение" (22-1073-ГСН) 1 и 2 очередь Часть 2 - "Внутреннее газоснабжение" (22-1073-ГСВ)	Выполняется отдельным проектом по отдельному договору
6	ПОС	Раздел 6 - "Проект организации строительства" (22-1073-ПОС) 1 и 2 очередь	МУП «НСЗ» РБ
7	ПОД	Раздел 7 -«Проект организации работ по сносу или демонтажу объектов капитального строительства»	Не разрабатывается
8	ООС	Раздел 8 - Часть 1 "Перечень мероприятий по охране окружающей среды" (22-1073-ООС) 1 и 2 очередь	ООО «Экосервис»
9	МПБ	Раздел 9 - "Мероприятия по обеспечению пожарной безопасности" (22-1073-ПБ) 1 и 2 очередь	ООО «Экосервис»
10	ОДИ	Раздел 10 - "Мероприятия по обеспечению доступа инвалидов" (22-1073-ОДИ) 1 и 2 очередь	МУП «НСЗ» РБ
10.1	БЭО	Раздел 10.1 «Требования к обеспечению безопасной эксплуатации объекта капитального строительства » (22-1073-БЭО) 1 и 2 очередь	МУП «НСЗ» РБ
11	СМ	Раздел 11 – Часть 1. "Смета на строительство объектов капитального строительства" (22-1073-СМ.)	без смет
12	ЭЭ	Раздел 12 - Раздел 12 - "Мероприятия по обеспечению соблюдения требований энергетической эффективности и требований оснащенности зданий, строений и сооружений приборами учета используемых энергетических ресурсов" (22-1073-ЭЭ) 1 и 2 очередь	МУП «НСЗ» РБ

						22-1073-СП			
Изм.	Кол.у	Лист	№док	Подп.	Дата				
						Многоэтажная жилая застройка. Многоэтажный жилой дом под строительным номером 20 в микрорайоне №25 г.Нефтекамск РБ. 1и2 очередь	Стадия	Лист	Листов
Начальник		Хадеева Г.Р					П		
ГИП		Ларионов В.И.				Состав проектной документации	МУП «Нефтекамскстройзаказчик»		

Содержание

1	Общие сведения	4
2	Описание системы обеспечения пожарной безопасности объекта капитального строительства	6
3	Обоснование противопожарных расстояний между зданиями, сооружениями и наружными установками, обеспечивающих пожарную безопасность объектов капитального строительства.....	8
4	описание и обоснование проектных решений по наружному противопожарному водоснабжению, по определению проездов и подъездов для пожарной техники	9
4.1	Описание и обоснование проектных решений по наружному противопожарному водоснабжению.....	9
4.2	Описание и обоснование проектных решений по определению проездов и подъездов для пожарной техники.....	9
5	Описание и обоснование принятых конструктивных и объемно-планировочных решений, степени огнестойкости и класса конструктивной пожарной опасности строительных конструкций.....	9
6	Описание и обоснование проектных решений по обеспечению безопасности людей при возникновении пожара	14
7.	Перечень мероприятий по обеспечению безопасности подразделений пожарной охраны при ликвидации пожара	16
8.	Сведения о категории зданий, сооружений, помещений, оборудования и наружных установок по признаку взрывопожарной и пожарной опасности	16
9.	перечень зданий, сооружений, помещений и оборудования, подлежащих защите автоматическими установками пожаротушения и оборудованию автоматической пожарной сигнализацией.....	17
10.	Описание и обоснование противопожарной защиты (автоматических установок пожаротушения, пожарной сигнализации, оповещения и управления эвакуацией людей при пожаре, внутреннего противопожарного водопровода, противодымной защиты)	18
a.	Система автоматического пожаротушения	18
b.	Внутренний противопожарный водопровод.....	18
c.	Пожарная сигнализация.....	19
d.	Системы рабочего и аварийного освещения.....	20
e.	Система противодымной защиты	21
11.	Определение пожарных рисков угрозы жизни и здоровью людей, уничтожения имущества (расчет пожарных рисков не требуется при выполнении обязательных требований пожарной безопасности, установленных техническими регламентами, и выполнении в добровольном порядке требований нормативных документов по пожарной безопасности)	26
	Нормативно-технические документы.....	28

Взам. Инв. №															
Подп. и дата															
	22-1073-ПБ														
Инв. № подл.	Изм.	Копч.	Лист	№ док.	Подп.	Дата									
	Разработал		Заеров			09.22									
	ГИП		Шайхулов			09.22									
		Н. контр		Заеров		09.22									
						<table border="1" style="width: 100%;"> <tr> <td>Стадия</td> <td>Лист</td> <td>Листов</td> </tr> <tr> <td>П</td> <td>1</td> <td>28</td> </tr> <tr> <td colspan="3" style="text-align: center;">ООО «ЭкоСервис»</td> </tr> </table>	Стадия	Лист	Листов	П	1	28	ООО «ЭкоСервис»		
Стадия	Лист	Листов													
П	1	28													
ООО «ЭкоСервис»															

УТВЕРЖДАЮ
(инвестор)
Директор МУП
«Нефтекамскстройзаказчик»РБ
Дзинецкий В.Р.



**ЗАДАНИЕ
НА РАЗРАБОТКУ ПРОЕКТНОЙ ДОКУМЕНТАЦИИ ОБЪЕКТА
КАПИТАЛЬНОГО СТРОИТЕЛЬСТВА,
НЕПРОИЗВОДСТВЕННОГО НАЗНАЧЕНИЯ**

«Многоэтажная жилая застройка. Многоэтажный жилой дом под строитель-
ным номером 20 в микрорайоне №25 г.Нефтекамск РБ.»

(объект капитального строительства в соответствии с Градостроительным планом
земельного участка)

Республика Башкортостан , г.Нефтекамск, м/р №25
(местонахождение земельного участка в соответствии с Градостроительным планом
земельного участка)

Заказчик
(застройщик)

директор
МУП «Нефтекамскстройзаказчик»РБ

 15.01. 2022г.

Генеральный проектировщик
(проектная организация)

Директор
МУП «Нефтекамскстройзаказчик»РБ

 15.01.2022г.

Начальник ПКО

 Г.Р.Хадеева
15.01. 2022г.

№ п/п	Перечень основных требований	Содержание требований
1. Общие требования		
1.1	Основание для проектирования	Градостроительный план земельного участка № RU03303000 - 1276
1.2	Основной разрешительный документ	Градостроительный план земельного участка № RU03303000 - 1276
1.3	Заказчик (застройщик)	МУП «Нефтекамскстройзаказчик»РБ
1.4	Генеральный проектировщик (проектная организация)	МУП «Нефтекамскстройзаказчик»РБ НП СРО «Межрегиональное объединение проектировщиков» № 2-03-0264012190-П-069 от 23 марта 2012г.
1.5	Категория сложности объекта	11 категория сложности
1.6	Уровень ответственности	11 уровень ответственности согласно Приложению 7 СНиП 2.01.07-85*
1.7	Вид строительства	Новое строительство.
1.8	Вид финансирования	
1.9	Сведения об участке строительства. Планировочные ограничения. Особые геологические и гидрогеологические условия	Категория земель - земли населенных пунктов. Участок расположен в селитебной зоне, 25 микрорайон г. Нефтекамска. Участок ограничен с северо-западной стороны – строящимися многоэтажными домами. Участок форму близкую к прямоугольнику Здание - 10 - ти этажное (жилых этажей – 9, техподполье, тех.этаж), 4-х подъездное., с пристроенной автономной газовой котельной. Во дворе дома предусмотреть подземную парковку. Не выявлены.
1.10	Нормативные документы и утвержденная проектная и градостроительная документация	-Проект жилого дома выполнить согласно Межевого плана
1.11	Указания о выделении очередей строительства и пусковых комплексов, их состав	Проектирование и строительство вести в две очереди: - I очередь - подъезды №3, №4 , свайное поле и ростверк подъездов №№ 1 и 2; - II очередь - подъезды №1, №2, подземная парковка

1.12	Сведения об инженерных изысканиях	выполнены
1.13	Сведения о технических условиях	получены
1.14	Сведения о результатах обследования технического состояния зданий и сооружений (при реконструкции или капитальном ремонте)	Не требуется
2. Основные требования к проектным решениям		
2.1	Градостроительные решения, благоустройство и озеленение, организация рельефа, обеспеченность автостоянками	Благоустройство территории, озеленение, обеспеченность местами хранения автотранспорта, в т.ч. для инвалидов, площадками для отдыха, малыми архитектурными формами принять в соответствии с нормативными документами. Во дворе дома предусмотреть подземную парковку
2.2	Архитектурно-планировочные решения (кол-во секций, кол-во квартир, наличие встроенно-пристроенных помещений, отделка, технико-экономические показатели)	Здание 10 - ти этажное (жилых этажей – 9, техподполье, тех.этаж), 4-х подъездное. Предусмотреть техническое подполье и технический этаж. Наружная отделка – штукатурка по системе типа «Церезит ». 1-но комнатные 35,0-50,0 м ² , 2-х комнатные – 45,0-80,0м ² , 3-комнатные 60,0-100,0м ² . В проектируемых однокомнатных квартирах предусмотреть совмещенный санузел.
2.3	Конструктивные решения (изделия и материалы несущих и ограждающих конструкций)	Фундаменты - сваи железобетонные 30х30 с монолитным ростверком и бетонными блоками, несущие конструкции- кирпичные стены 510 мм, ограждающие конструкции- кирпичная стена 510 мм с утеплением пенополистирольными плитами с облицовкой из тонкослойной штукатурки по системе типа «Церезит», перекрытия – сборный железобетон, лестницы- сборный железобетон, шахты лифтов -кирпичные, перегородки – кирпичные и из пазогребневых гипсовых плит, крыша- плоская с внутренним водосливом,

		утеплитель –плиты пенополистерол, гидроизоляция. -Строительство вести в две очереди, свайное поле и монолитные ростверки проектируются и строятся в одну очередь
2.4	Технологические решения и оборудование	Не требуются
2.5	Инженерные системы здания	Для жилых этажей : - отопление поквартирное; - вентиляция; - водоснабжение; - канализация; -газоснабжение; - водосток; - электроосвещение; - электрооборудование; - телефонизация; - пожарная сигнализация; - телевидение; система коммерческого учета холодного водоснабжения; - система коммерческого учета электроэнергии и тепла Не предусматривать радификацию проектируемого ж.дома.
2.6	Наружные инженерные сети Необходимость изменения и перекладки существующих городских инженерных коммуникаций	В соответствии с техническими условиями по подключению объекта к существующим инженерным сетям
2.7	Требования и мероприятия по обеспечению условий жизнедеятельности маломобильных групп населения и беспрепятственного доступа инвалидов	Предусмотреть пандусы для беспрепятственного передвижения инвалидов по внутридомовой территории. Предусмотреть пандусы при входе в подъезды. Квартиры для инвалидов и маломобильных групп населения и в данном проектируемом жилом доме не предусматривать. Не предусматривать метса парковка для МНГ в подземной парковке. Парковочные места выполнить согласно норм.
2.8	Охрана окружающей среды	Согласно норм
2.9	Архитектурное освещение	Не разрабатывать
3. Проектные материалы, их состав и содержание		

3.1	Стадии проектирования	Стадия «Проект»- для прохождения Экспертизы. Стадия «Рабочий проект»- для заказчика
3.2	Состав проектных материалов по этапам разработки	Выполнить в соответствии с разделом 8 настоящего Положения и в соответствии с Положением о составе разделов проектной документации и требованиях к их содержанию, утвержденных Постановлением Правительства Российской Федерации от 16 февраля 2008 года № 87
3.3	Проектная документация, передаваемая Заказчику	Проектная документация передается Заказчику в 4 экземплярах на бумажной основе и в 1 экз. в электронном виде на магнитном носителе.
3.4	Необходимость выполнения дополнительных экземпляров проектной документации или ее частей, оплачиваемых Заказчиком отдельно	Не требуется
3.5	Подготовка демонстрационных материалов	Не требуется
3.6	Разработка отдельных проектных решений в нескольких вариантах	Не требуется
3.7	Выполнение проектных решений по декоративному оформлению зданий, выполнение интерьеров помещений	Не требуется
4. Дополнительные требования		
4.1	Необходимость согласования проектной документации с отделом по сохранению недвижимого культурного наследия МК и НП Республики Башкортостан	Не требуется
4.2	Необходимость	

	разработки спецраздела «Инженерно-технические мероприятия гражданской обороны, мероприятия по предупреждению чрезвычайных ситуаций»	Не требуется
4.3	Публичные слушания	Не требуется
5. Особые требования		
5.1	Необходимость проведения экспертизы проектной документации	Согласно статье 49 Градостроительного Кодекса Российской Федерации
5.2	Порядок согласования и утверждения проектной документации	Согласно разделу 3.3 настоящего Положения

Инв. № подл.	Подп. и дата	Взам. Инв. №

Изм.	Копуч.	Лист	№ док.	Подп.	Дата

21-1036-ПБ

Содержание

1	Общие сведения	4
2	Описание системы обеспечения пожарной безопасности объекта капитального строительства	6
3	Обоснование противопожарных расстояний между зданиями, сооружениями и наружными установками, обеспечивающих пожарную безопасность объектов капитального строительства.....	8
4	описание и обоснование проектных решений по наружному противопожарному водоснабжению, по определению проездов и подъездов для пожарной техники	9
4.1	Описание и обоснование проектных решений по наружному противопожарному водоснабжению.....	9
4.2	Описание и обоснование проектных решений по определению проездов и подъездов для пожарной техники.....	10
5	Описание и обоснование принятых конструктивных и объемно-планировочных решений, степени огнестойкости и класса конструктивной пожарной опасности строительных конструкций.....	10
6	Описание и обоснование проектных решений по обеспечению безопасности людей при возникновении пожара	14
7.	Перечень мероприятий по обеспечению безопасности подразделений пожарной охраны при ликвидации пожара	16
8.	Сведения о категории зданий, сооружений, помещений, оборудования и наружных установок по признаку взрывопожарной и пожарной опасности	17
9.	перечень зданий, сооружений, помещений и оборудования, подлежащих защите автоматическими установками пожаротушения и оборудованию автоматической пожарной сигнализацией.....	17
10.	Описание и обоснование противопожарной защиты (автоматических установок пожаротушения, пожарной сигнализации, оповещения и управления эвакуацией людей при пожаре, внутреннего противопожарного водопровода, противодымной защиты)	18
a.	Система автоматического пожаротушения	18
b.	Внутренний противопожарный водопровод.....	19
c.	Пожарная сигнализация.....	20
d.	Системы рабочего и аварийного освещения.....	22
e.	Система противодымной защиты	23
11.	Определение пожарных рисков угрозы жизни и здоровью людей, уничтожения имущества (расчет пожарных рисков не требуется при выполнении обязательных требований пожарной безопасности, установленных техническими регламентами, и выполнении в добровольном порядке требований нормативных документов по пожарной безопасности)	28
	Нормативно-технические документы.....	30

Взам. Инв. №									
Подп. и дата									
Инв. № подл.							22-1073-ПБ		
	Изм.	Копч.	Лист	№ док.	Подп.	Дата	Стадия	Лист	Листов
							П	1	30
	Разработал		Заеров			09.22	ООО «ЭкоСервис»		
	ГИП		Шайхулов			09.22			
Н. контр		Заеров			09.22				

1 ОБЩИЕ СВЕДЕНИЯ

Раздел «Многоэтажная жилая застройка. Многоэтажный жилой дом под строительным номером 20 в микрорайоне №25 г.Нефтекамск РБ» 1 и 2 очередь на основании задания на проектирование.

Раздел разработан в соответствии с законодательством на основе действующих строительных норм и правил, государственных стандартов, норм и правил пожарной безопасности и других документов в области пожарной безопасности.

Положения, изложенные в разделе, обеспечивают комплексную и полноценную систему обеспечения пожарной безопасности проектируемых объектов, определяет общую стратегию, условия и порядок практического решения задач по обеспечению пожарной безопасности проектируемых объектов.

Краткая характеристика объекта строительства

- Уровень ответственности II
- Степень огнестойкости II
- Класс функциональной пожарной опасности жилого здания Ф1.3
- Класс функциональной пожарной опасности подземной парковки Ф 5.2
- Класс конструктивной пожарной опасности С0
- Класс требуемой противорадионной защиты здания – 1

Технико-экономические показатели

По генплану:

НАИМЕНОВАНИЕ ПОКАЗАТЕЛЕЙ	ЕД. ИЗМЕРЕНИЯ	Показатели		
		1 оч.	2 оч.	Всего
Общая площадь земельного участка для строительства жилого дома –	га	0,7065		
Площадь освоения,	га	0,7244		
Площадь застройки жилого здания,	кв.м.	777,87	777,87	1 555,74 м2
Площадь застройки подземной парковки	кв.м.	1251,0		
Площадь покрытий	кв.м.	3 292,5м2		
Площадь озеленения	кв.м.	1 144,76 м2		

Взам. Инв. №	
Подп. и дата	
Инв. № подл.	

Изм.	Копч.	Лист	№ док.	Подп.	Да

22-1073-ПБ

Лист

0

по зданию:

НАИМЕНОВАНИЕ ПОКАЗАТЕЛЕЙ	ед. изме- ре- ре- ния	Показатели		
		1 оч.	2 оч.	Всего
1.Этажность	эт.	9		
1.1 Количество этажей	эт.	11		
2.Количество квартир	шт.	70	70	140
<i>В том числе: 1-комнатных</i>	шт.	34	34	68
2-комнатных	шт.	27	27	54
3-комнатных	шт.	9	9	18
3.Общая площадь квартир	м ²	4 058,0 6	4 058,06	8 116,12
В том числе: 1-комнатных		1 434,3 8	1 434,38	2 868,76
2-комнатных		1 860,2 1	1 860,21	3 720,42
3-комнатных		763,47	763,47	1 526,94
4.Жилая площадь	м ²	1 621,3 1	1 1621,3 1	3242,62
5. Площадь квартир	м ²	3 890,8	3 890,8	7 781,6
6.Коэффициент отношения жилой площади к общей		0.40		
7. Общая площадь жилого дома	м ²	4 672,8 4	4 672,84	9 345,68
8.Строительный объем всего задания	м ³	22 836, 0	22 836,0	45 672,0
<i>В том числе подземной части</i>	м ³	1 730,0	1 730,0	3 460,0
9. Качественная характеристика здания – Уровень ответственности – Степень огнестойкости – Класс функциональной пожарной опасности ж.дома – Класс функциональной пожарной опасности поз.парковки – Класс конструктивной пожарной опасности		II II Ф 1.3 Ф 5.2 СО		

Взам. Инв. №	
Подп. и дата	
Инв. № подл.	

Изм.	Копуч.	Лист	№ док.	Подп.	Да

22-1073-ПБ

Лист

1

- устройством систем обнаружения пожара, оповещения и управления эвакуацией людей при пожаре;

- применение основных строительных конструкций с пределами огнестойкости и классами пожарной опасности, соответствующими требуемой степени огнестойкости и классу конструктивной пожарной опасности зданий и сооружений, а также с ограничением пожарной опасности поверхностных слоев (отделок, облицовок и средств огнезащиты) строительных конструкций на путях эвакуации;

- применение первичных средств пожаротушения;

- организация деятельности подразделений пожарной охраны.

В ходе проведения строительства объекта необходимо обеспечить:

- возможность эвакуации людей независимо от их возраста и физического состояния на прилегающую территорию до наступления угрозы их жизни и здоровью вследствие воздействия опасных факторов пожара;

- возможность доступа личного состава пожарных подразделений и подачи средств пожаротушения к очагу пожара, а также проведения мероприятий по спасению людей и материальных ценностей;

- нераспространение пожара на близлежащие здания и другие объекты;

- защиту материальных ценностей при пожаре на объекте, ограничение прямого и косвенного материального ущерба;

- приоритетное выполнение противопожарных мероприятий, предусмотренных проектом, разработанным в соответствии с действующими нормами и утвержденным в установленном порядке;

- наличие и исправное содержание средств борьбы с пожаром.

Целью создания системы организационно-технических мероприятий по обеспечению пожарной безопасности объекта является организация разработки и (или) осуществление должностными лицами мероприятий, направленных на предотвращение и борьбу с пожарами. Данная система формируется в период строительства и организации эксплуатации проектируемых объектов.

Инв. № подл.	Подп. и дата	Взам. Инв. №

Изм.	Колуч.	Лист	№ док.	Подп.	Да

22-1073-ПБ

Лист

3

3 ОБОСНОВАНИЕ ПРОТИВОПОЖАРНЫХ РАССТОЯНИЙ МЕЖДУ ЗДАНИЯМИ, СООРУЖЕНИЯМИ И НАРУЖНЫМИ УСТАНОВКАМИ, ОБЕСПЕЧИВАЮЩИХ ПОЖАРНУЮ БЕЗОПАСНОСТЬ ОБЪЕКТОВ КАПИТАЛЬНОГО СТРОИТЕЛЬСТВА

Противопожарные разрывы, обеспечивающие пожарную безопасность жилого дома обеспечены в соответствии с СП 4.13130.2013.

Таблица 3.1 - Противопожарные расстояния между зданиями, сооружениями и наружными установками

Наименование проектируемого объекта защиты	Наименование существующего объекта защиты	Обозначение (наименование) документа, регламентирующего противопожарное расстояние	Требуемое значение противопожарного расстояния, м	Значение противопожарного расстояния, принятое в проектной документации, м
Существующие объекты				
Жилой дом	Существующее 9-ти этажное жилое здание II степени огнестойкости	таблица 1 СП 4.13130.2013	не менее 6	68,5
Подземная парковка	Существующее 9-ти этажное жилое здание II степени огнестойкости	таблица 1 СП 4.13130.2013	не менее 10	39,5

Инва. № подл.	Подп. и дата	Взам. Инв. №

Изм.	Копуч.	Лист	№ док.	Подп.	Да

22-1073-ПБ

Лист

4

Металлические ограждения крылец, декоративные конструкции и парапеты выполняются с последующей окраской. Оконные и балконные блоки выполнить из ПВХ- профиля.

Техническое подполье, предназначено только для размещения технических помещений и прокладки инженерных коммуникаций.

Входные группы секций выполнены с вестибюлем. Предусмотрена кладовая уборочного инвентаря (для уборки в подъездах и лестничных клетках).

Объемно-планировочные решения проектируемого дома, общая площадь жилья и этажность секций определены заданием на проектирование, концепцией застройки на отведенной территории, нормами баланса дворовых площадок и выполнением требований норм инсоляции в квартирах проектируемых домов.

Технические характеристики здания в соответствии с федеральным законом № 123-ФЗ «Технический регламент о требованиях пожарной безопасности»:

- класс функциональной пожарной опасности - Ф1.3.
- степень огнестойкости (СП 2.13130.2020) - II;
- класс конструктивной пожарной опасности (СП 4.13130.2013) - С0.

Обоснование принятых в проектной документации степеней огнестойкости и классов конструктивной пожарной опасности зданий, сооружений и пожарных отсеков приведено в таблице 5.1.

Объемно-планировочные решения здания приняты в соответствии с требованиями СП 1.13130.2020. Системы противопожарной защиты. Эвакуационные пути и выходы. Несущие конструкции здания, лестничные клетки, наружное стеновое ограждение предусмотрено из негорючих материалов. Пределы огнестойкости несущих элементов здания превышают требуемые значения по таблице 4 СНИП 21-01-97.

Пределы огнестойкости принятых в проекте конструкций:

Наружные ненесущие стены - REI 90

Плиты перекрытия междуэтажные - REI 45

Плиты перекрытия междуэтажные (между автостоянкой и надземными этажами) - REI 45

Плиты покрытия - REI 45

Лестничные марши и площадки (кроме металлических лестниц выходов на кровлю) - R 90

Все использованные в проекте материалы имеют необходимые государственные пожарные сертификаты.

Таблица 5.1 - Обоснование принятых в проектной документации степеней огнестойкости и классов конструктивной пожарной опасности зданий, сооружений и пожарных отсеков

Взам. Инв. №	Подп. и дата	Инв. № подл.							Значение требуемой степени огнестойкости/ класса конструктивной пожарной опасности	Значение принятой в проектной документации степени огнестойкости/ класса конструктивной пожарной опасности
			Наименование проектируемого здания, сооружения. Наименование или обозначение пожарного отсека	Обозначение (наименование) документа, регламентирующего требуемую степень огнестойкости и класс конструктивной пожарной опасности						
			Жилой дом						II/С0	II/С0
			Подземная парковка						II/С0	II/С0
22-1073-ПБ										
Лист										
8										

Применяемые в конструкциях материалы (железобетон с нормируемым защитным слоем арматуры, кирпичная кладка, негорючий минераловатный утеплитель) обеспечивают требуемую огнестойкость и пожаробезопасность элементов здания.

Межквартирные ненесущие стены и перегородки должны иметь предел огнестойкости не менее EI 30 и класс пожарной опасности К0. Технические, подвальный этаж и чердак имеют площадь не более 500 м² (347,0м²).

В зависимости от принятой в проектной документации степени огнестойкости зданий, сооружений и пожарных отсеков определены требуемые пределы огнестойкости строительных конструкций (согласно таблице 21 «Технического регламента о требованиях пожарной безопасности»), представленные в таблице 5.1.

Таблица 5.1 – Требуемые пределы огнестойкости строительных конструкций

Степень огнестойкости и зданий, сооружений, строений пожарного отсека	Предел огнестойкости строительных конструкций						
	Несущие стены и строительные конструкции каркаса	Наружные ненесущие стены	Перекрытия междуэтажные (в том числе чердачные и над подвалами, и между автостоянкой и надземным этажем)	Строительные конструкции бесчердачных покрытий		Строительные конструкции лестничных клеток	
				настилы (в том числе с утеплителем)	фермы, балки, прогоны	внутренние стены	марши и площадки и лестницы (кроме выходов на чердак)
II- жилой дом	R 90	E 15	REI 45	RE 15	R 15	REI 90	R 90
Подземная парковка	R 90	E 15	REI 45	RE 15	R 15	REI 90	R 90

Таблица 5.2 – Фактические пределы огнестойкости строительных конструкций

Степень огнестойкости и зданий, сооружений,	Предел огнестойкости строительных конструкций						
	Несущие стены и строительные	Наружные	Перекрытия междуэтажные (в том	Строительные конструкции бесчердачных покрытий		Строительные конструкции лестничных клеток	
				настилы (в том числе с утеплителем)	фермы, балки, прогоны	внутренние стены	марши и площадки и лестницы (кроме выходов на чердак)

Взам. Инв. №	
Подп. и дата	
Инв. № подл.	

Изм.	Копуч.	Лист	№ док.	Подп.	Да

строений пожарного отсека	конструкции каркаса	ненесущ ие стены	числе чердачные и над подвалами и между автостоянко й и надземным этажем))	настилы (в том числе с утеплителе м)	фермы, балки, прогон ы	внутренни е стены	марши и площадк и лестниц
II- жилой дом	R 90	E 15	REI 45	RE 15	R 15	REI 90	R 90
Подземная парковка	R 90	E 15	REI 45	RE 15	R 15	REI 90	R 90

Предусмотрены противопожарные мероприятия к лестничной клетке типа Л1, расположенной в каждой жилой секции в соответствии с требованиями п. 5.4.16 СП 2.13130.2020 и п. 4.4.11 СП 1.13130.2020.

Стены лестничной клетки Л1 в местах примыкания к наружным ограждающим конструкциям примыкают к глухим участкам наружных стен без зазоров. Стены лестничной клетки типа Л1 возведены на всю высоту здания и возвышаются над кровлей.

В наружной стене лестничной клетки типа Л1 предусмотрено на каждом этаже окна (кроме 1-го этажа), открывающиеся изнутри без ключа и других специальных устройств, с площадью остекления не менее 1,2 м². Устройства для открывания окон предусмотрены не выше 1,7 м от уровня площадки лестничной клетки.

Лестничная клетка типа Л1 на 2-м-9-м этажах каждой секции имеет в наружной стене световые проемы с площадью остекления не менее 1,2 м² с одним из габаритных размеров остекленной части не менее 0,6 м² в соответствии с требованиями п. 4.4.12 СП 1.13130.2020. Т. к. в уровне первого этажа лестничной клетки типа Л1 в каждой секции отсутствуют окна, в уровне первого этажа лестничной клетки типа Л1 предусмотрено эвакуационного освещения в соответствии с ГОСТ Р 55842, обеспеченного по 1-й категории надежности электроснабжения.

В соответствии с требованиями раздела 9 СП 1.13130.2020 ,предусмотрены пожаробезопасные зоны 4 типа для МНГ – на лестничных клетках на каждом этаже со 2-го по 9-й. Стены лестничных клеток предусмотрены с пределом огнестойкости не менее REI 90, двери на лестничную клетку предусмотрены противопожарные.

Перекрытия между автостоянкой и надземными этажами приняты с пределом огнестойкости REI 45.

Проектом предусмотрено строительство 4-х подъездного этажного жилого дома. В соответствии с п. 6.5.1 СП 2.13130 Объект защиты разделен на два пожарных отсека, высотой не более 50 м каждый класса функциональной пожарной опасности Ф1.3. Площадь этажа в пределах пожарного отсека предусмотрена не более 2500 м².

В соответствии с п. 6.3.1 СП 2.13130 подземный паркинг принят как один пожарный отсек площадью не более 3000 м² . Из автостоянки проектом предусмотрено два эвакуационных выхода.

6 ОПИСАНИЕ И ОБОСНОВАНИЕ ПРОЕКТНЫХ РЕШЕНИЙ ПО ОБЕСПЕЧЕНИЮ БЕЗОПАСНОСТИ ЛЮДЕЙ ПРИ ВОЗНИКНОВЕНИИ ПОЖАРА

Изм.	Копуч.	Лист	№ док.	Подп.	Да
------	--------	------	--------	-------	----

22-1073-ПБ

Лист

10

Инва. № подл.	Подп. и дата	Взам. Инв. №
---------------	--------------	--------------

дов из лестничных клеток не менее 1,2 м. Предусмотрено естественное освещение лестничных клеток через проемы в наружных стенах площадью не менее 1,2 м² на каждом этаже (п.4.4.7 СП 4.13130.2020).

В соответствии с требованиями раздела 9 СП 1.13130.2020 ,предусмотрены пожаробезопасные зоны 4 типа для МНГ - на лестничных клетках на каждом этаже со 2-го по 9-й. Стены лестничных клеток предусмотрены с пределом огнестойкости не менее REI 90, двери на лестничную клетку предусмотрены противопожарные.

Выходы из техподполья предусмотрены ведущими непосредственно наружу здания и обособленными от выходов из надземной части объекта, в соответствии с требованиями ст.89 №123-ФЗ. Из помещения техподполья предусмотрены два обособленных выхода высотой не менее 1,8 м и шириной не менее 0,8м.

Высота эвакуационных выходов в свету предусматривается не менее 1,9 м, а высота горизонтальных участков путей эвакуации в свету предусматривается не менее 2-х м.

Лестничные марши предусмотрены с уклоном не более 1:1,75, ширина лестничного марша не менее 1,2 м (п.5.4.19 СП 4.13130.2020)

Двери, выходящие на лестничную клетку в открытом положении, не уменьшают нормативную ширину лестничных площадок и маршей (п.4.4.3 СП 4.13130.2020).

Класс пожарной опасности декоративно-отделочных и облицовочных материалов для стен, потолков и покрытий полов на путях эвакуации соответствует требованиям Федерального закона «Технический регламент о требованиях пожарной безопасности», таблицы 28 и таблицы 29.

7. ПЕРЕЧЕНЬ МЕРОПРИЯТИЙ ПО ОБЕСПЕЧЕНИЮ БЕЗОПАСНОСТИ ПОДРАЗДЕЛЕНИЙ ПОЖАРНОЙ ОХРАНЫ ПРИ ЛИКВИДАЦИИ ПОЖАРА

Время прибытия первого подразделения пожарной охраны к зданию, составляет не более 10 мин.

Пожарная часть, в зоне ответственности которой находится объект, имеет силы и средства для тушения пожара и спасания людей при пожаре.

Для здания обеспечено устройство кругового пожарного проезда и подъездных путей в соответствии с СП 4.13130.2020 по мощному асфальтированному покрытию шириной не менее 4,5 м.

Предусматриваются мероприятия по подъему личного состава на этажи и кровлю.

Выполнено ограждение кровли высотой 1,2 м.

В здании предусмотрены непосредственные выходы на кровлю.

Между маршами лестниц и между поручнями ограждений лестничных маршей следует предусмотрен зазор 75 мм.

Здание оборудовано наружным пожарным водопроводом. Тушение осуществляется от двух существующих гидрантов установленных на существующем водопроводе .

Для осуществления подачи огнетушащих веществ и удаления дыма из помещений техподполья жилого дома предусмотрено не менее двух окон размерами не менее 0,9 x 1,2 м с приямками.

Категории помещений, зданий необходимо определять для зданий и помещений производственного и складского назначения по взрывопожарной и пожарной опасности в зависимости от количества и пожаровзрывоопасных свойств находящихся (обращающихся) в них веществ и материалов с учётом особенностей технологических процессов размещённых в них

Изм. № подл.	Подп. и дата	Взам. Инв. №
--------------	--------------	--------------

Изм.	Копуч.	Лист	№ док.	Подп.	Да	22-1073-ПБ	Лист 12

производств, согласно требований СП 12.13130.2009 «Определение категорий помещений, зданий и наружных установок по взрывопожарной и пожарной опасности».

8. СВЕДЕНИЯ О КАТЕГОРИИ ЗДАНИЙ, СООРУЖЕНИЙ, ПОМЕЩЕНИЙ, ОБОРУДОВАНИЯ И НАРУЖНЫХ УСТАНОВОК ПО ПРИЗНАКУ ВЗРЫВОПОЖАРНОЙ И ПОЖАРНОЙ ОПАСНОСТИ

Категории помещений, зданий необходимо определять для зданий и помещений производственного и складского назначения по взрывопожарной и пожарной опасности в зависимости от количества и пожаровзрывоопасных свойств находящихся (обращающихся) в них веществ и материалов с учётом особенностей технологических процессов размещённых в них производств, согласно требований СП 12.13130.2009 «Определение категорий помещений, зданий и наружных установок по взрывопожарной и пожарной опасности».

Водомерный узел -Д
помещения тех.подполья -Д,
комната уборочного инвентаря - В4
помещение подземной парковки –В1

9. ПЕРЕЧЕНЬ ЗДАНИЙ, СООРУЖЕНИЙ, ПОМЕЩЕНИЙ И ОБОРУДОВАНИЯ, ПОДЛЕЖАЩИХ ЗАЩИТЕ АВТОМАТИЧЕСКИМИ УСТАНОВКАМИ ПОЖАРОТУШЕНИЯ И ОБОРУДОВАНИЮ АВТОМАТИЧЕСКОЙ ПОЖАРНОЙ СИГНАЛИЗАЦИЕЙ

Перечень зданий, сооружений, помещений и оборудования, подлежащих защите автоматическими установками пожаротушения и оборудованию автоматической пожарной сигнализацией приводится в таблице 9.1.

Таблица 9.1 Перечень зданий и сооружений, подлежащих оборудованию АУПТ и АПС

Наименование объекта Перечень всех проектируемых объектов	Помещения и сооружения подлежащие оборудованию АУПТ	Помещения, подлежащие оборудованию АПС	Здания, сооружения, помещения, оборудование и наружные установки подлежащие установками охлаждения
Жилой дом	-	+	-
Подземная парковка	+	+	-

Взам. Инв. №	
Подп. и дата	
Инв. № подл.	

Изм.	Копуч.	Лист	№ док.	Подп.	Да

22-1073-ПБ

Лист

13

10. ОПИСАНИЕ И ОБОСНОВАНИЕ ПРОТИВОПОЖАРНОЙ ЗАЩИТЫ (АВТОМАТИЧЕСКИХ УСТАНОВОК ПОЖАРОТУШЕНИЯ, ПОЖАРНОЙ СИГНАЛИЗАЦИИ, ОПОВЕЩЕНИЯ И УПРАВЛЕНИЯ ЭВАКУАЦИЕЙ ЛЮДЕЙ ПРИ ПОЖАРЕ, ВНУТРЕННЕГО ПРОТИВОПОЖАРНОГО ВОДОПРОВОДА, ПРОТИВОДЫМНОЙ ЗАЩИТЫ)

Обоснование проектных решений по противопожарной защите проектируемых объектов приведено в таблице 10.1.

Таблица 10.1 – Обоснование проектных решений по противопожарной защите

Наименование объекта защиты	Обозначение (наименование) документа, регламентирующего защиту объекта защиты установками (системами) противопожарной защиты	Требуемая установка (система) противопожарной защиты	Установка (система) противопожарной защиты, предусмотренная в проектной документации
Жилой дом	СП 5.13130.2009	Система оповещения о пожаре	Система оповещения о пожаре на базе звуковых оповещателей, тип 2
Подземная парковка	СП 5.13130.2009	Система оповещения о пожаре	Система оповещения о пожаре на базе звуковых оповещателей, тип 2

а. Система автоматического пожаротушения

Проектом предусматривается система автоматического пожаротушения в подземной парковке на 34 машиноместа.

Проектом предусмотрена спринклерная воздушная (для неотапливаемых помещений зданий) автоматическая установка пожаротушения. Источником водоснабжения служат 2 ввода водоснабжения Ø150мм, подключаемые к городскому водопроводу с гарантированным напором на вводе 26м.

Установка водяного автоматического пожаротушения предназначена для обнаружения очага пожара, подачи сигнала пожарной тревоги и тушения пожара до прибытия пожарных подразделений.

В качестве распылителей приняты спринклерные распылители "СВВ12" (розеткой вверх) с температурой плавления легкоплавного замка спринклера 57°C.

По степени развития пожара, в зависимости от функционального значения защищаемых помещений и пожарной нагрузки сгораемых материалов, помещение автостоянки, в соответствии с приложением Б СП 485.1311500.2020 относится к 2 группе. Интенсивность орошения: - для 2 группы 0,12л/с на 1м², с расчетной площадью пожаротушения - не менее 120м².

Гидравлический расчет спринклерной сети производится с целью определения суммарного расхода воды из рабочих оросителей: выбор диаметров подводящего, распределительного и питающего трубопроводов и определение необходимых напоров, расходов основного и

Взам. Инв. №	
Подп. и дата	
Инв. № подл.	

Изм.	Копуч.	Лист	№ док.	Подп.	Да

22-1073-ПБ

Лист

14

м) при обращении с порожними баллонами из-под кислорода или горючих газов соблюдаются такие же меры безопасности, как и с наполненными баллонами;
 н) запрещается курение и применение открытого огня в радиусе 10 метров от мест хранения известкового мела, рядом с которыми вывешиваются соответствующие запрещающие знаки.
 При эксплуатации объекта защиты - жилого дома необходимо соблюдать:

На объектах защиты запрещается:

а) хранить и применять на чердаках, в подвальных, цокольных и подземных этажах, легковоспламеняющиеся и горючие жидкости, порох, взрывчатые вещества, пиротехнические изделия, баллоны с горючими газами, товары в аэрозольной упаковке, отходы любых классов опасности и другие пожаровзрывоопасные вещества и материалы;

б) использовать чердаки, технические, подвальные и цокольные этажи, подполья, и другие технические помещения для организации производственных участков, мастерских, а также для хранения продукции, оборудования, мебели и других предметов;

в) размещать и эксплуатировать в лифтовых холлах кладовые, и другие подобные помещения, а также хранить горючие материалы;

г) устанавливать глухие решетки на окнах и приемках у окон подвалов, являющихся аварийными выходами, снимать предусмотренные проектной документацией двери эвакуационных выходов из поэтажных коридоров, холлов, фойе, вестибюлей, тамбуров, тамбур-шлюзов и лестничных клеток, а также другие двери, препятствующие распространению опасных факторов пожара на путях эвакуации;

ж) размещать мебель, оборудование и другие предметы на путях эвакуации, у дверей эвакуационных выходов, люков на балконах и лоджиях, в переходах между секциями и местах выходов на наружные эвакуационные лестницы, кровлю, покрытие, а также демонтировать межбалконные лестницы, заваривать люки на балконах и лоджиях квартир;

При эксплуатации эвакуационных путей, эвакуационных и аварийных выходов запрещается:

а) устраивать на путях эвакуации пороги (за исключением порогов в дверных проемах), устанавливать раздвижные и подъемно-опускные двери и ворота без возможности вручную открыть их изнутри и заблокировать в открытом состоянии, вращающиеся двери и турникеты, а также другие устройства, препятствующие свободной эвакуации людей, при отсутствии иных (дублирующих) путей эвакуации либо при отсутствии технических решений, позволяющих вручную открыть и заблокировать в открытом состоянии указанные устройства.

Допускается в дополнение к ручному способу применение автоматического или дистанционного способа открывания и блокирования устройств;

б) размещать (устанавливать) на путях эвакуации и эвакуационных выходах (в том числе в проходах, коридорах, тамбурах, в лифтовых холлах, на лестничных площадках, маршах лестниц, в дверных проемах, на эвакуационных люках) различные изделия, оборудование, отходы, мусор и другие предметы, препятствующие безопасной эвакуации, а также блокировать двери эвакуационных выходов;

г) фиксировать самозакрывающиеся двери лестничных клеток, коридоров, холлов и тамбуров в открытом положении (если для этих целей не используются устройства, автоматически срабатывающие при пожаре), а также снимать их;

д) изменять направление открывания дверей, за исключением дверей, открывание которых не нормируется или к которым предъявляются иные требования.

Запрещается закрывать и ухудшать видимость световых оповещателей, обозначающих эвакуационные выходы, и эвакуационных знаков пожарной безопасности.

При эксплуатации газовых приборов запрещается:

а) пользоваться неисправными газовыми приборами, а также газовым оборудованием, не

Взам. Инв. №	
Подп. и дата	
Инв. № подл.	

								22-1073-ПБ	Лист
Изм.	Копуч.	Лист	№ док.	Подп.	Да				23

прошедшим технического обслуживания в установленном порядке;

б) оставлять газовые приборы включенными без присмотра, за исключением газовых приборов, которые могут и (или) должны находиться в круглосуточном режиме работы в соответствии с технической документацией изготовителя;

в) устанавливать (размещать) мебель и другие горючие предметы и материалы на расстоянии менее 0,2 метра от бытовых газовых приборов по горизонтали (за исключением бытовых газовых плит, встраиваемых бытовых газовых приборов, устанавливаемых в соответствии с технической документацией изготовителя) и менее 0,7 метра по вертикали (при нависании указанных предметов и материалов над бытовыми газовыми приборами).

Правообладатели земельных участков обеспечивают надлежащее техническое содержание (в любое время года) дорог, проездов и подъездов к зданиям, сооружениям, строениям и наружным установкам, открытым складам, наружным пожарным лестницам и пожарным гидрантам, резервуарам, естественным и искусственным водоемам, являющимся источниками наружного противопожарного водоснабжения.

Не допускается перекрывать проезды для пожарной техники изделиями и предметами, посадкой крупногабаритных деревьев, исключаящими или ограничивающими проезд пожарной техники, доступ пожарных в этажи зданий, сооружений либо снижающими размеры проездов, подъездов, установленные требованиями пожарной безопасности.

В квартирах, запрещается устраивать производственные и складские помещения для применения и хранения пожаровзрывоопасных и пожароопасных веществ и материалов, а также изменять их функциональное назначение.

Запрещается использование открытого огня на лоджиях квартир.

В зданиях для проживания людей запрещается оставлять без присмотра источники открытого огня (свечи, непотушенная сигарета, керосиновая лампа и др.).

Запрещается хранение баллонов с горючими газами в квартирах на кухнях, путях эвакуации, лестничных клетках, в цокольных и подвальных этажах, на чердаках и на лоджиях.

При использовании бытовых газовых приборов запрещается:

- эксплуатация бытовых газовых приборов при утечке газа;
- присоединение деталей газовой арматуры с помощью искрообразующего инструмента;
- проверка герметичности соединений с помощью источников открытого огня.

13. ОПРЕДЕЛЕНИЕ ПОЖАРНЫХ РИСКОВ УГРОЗЫ ЖИЗНИ И ЗДОРОВЬЮ ЛЮДЕЙ, УНИЧТОЖЕНИЯ ИМУЩЕСТВА (РАСЧЕТ ПОЖАРНЫХ РИСКОВ НЕ ТРЕБУЕТСЯ ПРИ ВЫПОЛНЕНИИ ОБЯЗАТЕЛЬНЫХ ТРЕБОВАНИЙ ПОЖАРНОЙ БЕЗОПАСНОСТИ, УСТАНОВЛЕННЫХ ТЕХНИЧЕСКИМИ РЕГЛАМЕНТАМИ, И ВЫПОЛНЕНИИ В ДОБРОВОЛЬНОМ ПОРЯДКЕ ТРЕБОВАНИЙ НОРМАТИВНЫХ ДОКУМЕНТОВ ПО ПОЖАРНОЙ БЕЗОПАСНОСТИ)

Технические решения, принятые в проекте, а также мероприятия по безопасности и охране труда, сохранению здоровья и работоспособности персонала разработаны в соответствии с:

- Трудовым Кодексом РФ № 197-ФЗ;
- соблюдением Гигиенических нормативов, Санитарных правил и норм;
- требованиями пожарной безопасности, установленными техническими регламентами;
- нормативными документами по пожарной безопасности, охраны труда и техники безопасности при производстве строительно-монтажных работ.

Принятые проектные решения обеспечивают требуемый уровень пожарной безопасности проектируемых объектов:

1) Генеральная планировка проектируемых объектов соответствует требованиям нормативных документов.

Взам. Инв. №	
Подп. и дата	
Инв. № подл.	

								22-1073-ПБ	Лист
Изм.	Копч.	Лист	№ док.	Подп.	Да				24

2) К проектируемым объектам предусмотрен проезд для пожарных автомобилей.

3) Проектируемые объекты обеспечены необходимыми системами противопожарной защиты;

4) Проектируемые электроприемники жилого дома относятся к потребителям III-ей категориям по надежности электроснабжения.

5) Система заземления предусмотрена TN-S - в питающих (магистральных) и в распределительных силовых, групповых осветительных сетях 0,4 кВ.

6) Проектом предусмотрен комплекс мероприятий по обеспечению безопасности подразделений пожарной охраны при ведении боевых действий по тушению пожаров на территории проектируемых объектов.

7) Проектом предусмотрена система организационно-технических мероприятий, направленная на обеспечение пожарной безопасности проектируемых объектов на этапе их функционирования и эксплуатации.

8) Для тушения возможного пожара используется техника пожарной части.

В добровольном порядке выполнены требования нормативных документов по пожарной безопасности. Проведение расчета пожарных рисков не требуется.

Инв. № подл.	Подп. и дата	Взам. Инв. №

						22-1073-ПБ	Лист
Изм.	Копуч.	Лист	№ док.	Подп.	Да		25

НОРМАТИВНО-ТЕХНИЧЕСКИЕ ДОКУМЕНТЫ

Федеральный закон от 29.12.2004 г. № 190-ФЗ Градостроительный кодекс Российской Федерации;

Федеральный закон от 22.07.2008 г. № 123-ФЗ Технический регламент о требованиях пожарной безопасности;

Федеральный закон от 30.12.2009 № 384-ФЗ Технический регламент о безопасности зданий и сооружений;

Федеральный закон от 21.12.1994 N 69-ФЗ "О пожарной безопасности"

Постановление Правительства от 16.09.2020г. №1479 «Об утверждении Правил противопожарного режима в Российской Федерации» ;

Постановление Правительства Российской Федерации №963 от 27.05.2022г «О внесении изменений в Положение о составе разделов проектной документации и требованиях к их содержанию и признании утратившими силу отдельных положений некоторых актов Правительства Российской Федерации»;

СП 1.13130.2020 Эвакуационные пути и выходы;

СП 2.13130.2020 Обеспечение огнестойкости объектов защиты;

СП 3.13130.2009 Оповещения и управления эвакуацией людей при пожаре;

СП 4.13130.2013 Ограничение распространения пожара на объектах защиты. Требования к объемно-планировочным и конструктивным решениям;

СП 484.1311500.2020 "Системы противопожарной защиты. Системы пожарной сигнализации и автоматизация систем противопожарной защиты. Нормы и правила проектирования"

СП 485.1311500.2020 "Системы противопожарной защиты. Установки пожаротушения автоматические. Нормы и правила проектирования" (утверждён приказом МЧС России от 31 августа 2020 г. N 628);

СП 486.1311500.2020 "Системы противопожарной защиты. Перечень зданий, сооружений, помещений и оборудования, подлежащих защите автоматическими установками пожаротушения и системами пожарной сигнализации. Требования пожарной безопасности"

СП 6.13130.2021 "Системы противопожарной защиты. Электроустановки низковольтные . Требования пожарной безопасности.»

СП 7.13130.2013 Отопление, вентиляция и кондиционирование;

СП 8.13130.2020 Источники наружного противопожарного водоснабжения;

СП 12.13130.2009 Определение категорий помещений, зданий и наружных установок по взрывопожарной и пожарной опасности;

СП 20.13330.2016 Нагрузки и воздействия.;

СП 50.13330.2012 Тепловая защита зданий.;

СП 52.13330.2016 Естественное и искусственное освещение. Актуализированная редакция СНиП 23-05-95*;

СП 60.13330.2020 Отопление, вентиляция, кондиционирование воздуха.;

СП 131.13330.2020 Строительная климатология.;

СП 76.13330.2016 Электротехнические устройства;

СП 54.13330.2022 Здания жилые многоквартирные;

Взам. Инв. №	
Подп. и дата	
Инв. № подл.	

Изм.	Копч.	Лист	№ док.	Подп.	Да

Приложение А

Инв. № подл.	Подп. и дата	Взам. Инв. №

Изм.	Копч.	Лист	№ док.	Подп.	Да

22-1073-ПБ

Лист
27

3.1. Дата, с которой член саморегулируемой организации имеет право выполнять инженерные изыскания, осуществлять подготовку проектной документации, строительство, реконструкцию, капитальный ремонт, снос объектов капитального строительства по договору подряда на выполнение инженерных изысканий, подготовку проектной документации, по договору строительного подряда, по договору подряда на осуществление сноса (нужное выделить):

в отношении объектов капитального строительства (кроме особо опасных, технически сложных и уникальных объектов, объектов использования атомной энергии)	в отношении особо опасных, технически сложных и уникальных объектов капитального строительства (кроме объектов использования атомной энергии)	в отношении объектов использования атомной энергии
02.02.2010г.	НЕТ	НЕТ

3.2. Сведения об уровне ответственности члена саморегулируемой организации по обязательствам по договору подряда на выполнение инженерных изысканий, подготовку проектной документации, по договору строительного подряда, по договору подряда на осуществление сноса, и стоимости работ по одному договору, в соответствии с которым указанным членом внесен взнос в компенсационный фонд возмещения вреда (нужное выделить):

а) первый	до 25 000 000 рублей
б) второй	указывается стоимость работ по одному договору в рублях
в) третий	указывается стоимость работ по одному договору в рублях
г) четвертый	указывается стоимость работ по одному договору в рублях
д) пятый <*>	указывается стоимость работ по одному договору в рублях
е) простой <*>	в случае если член саморегулируемой организации осуществляет только снос объекта капитального строительства, не связанной со строительством, реконструкцией объекта капитального строительства

<*> указывается только для членов саморегулируемых организаций, основанных на членстве лиц, осуществляющих строительство

3.3. Сведения об уровне ответственности члена саморегулируемой организации по обязательствам по договору подряда на выполнение инженерных изысканий, подготовку проектной документации, по договору строительного подряда, по договору подряда на осуществление сноса, заключенным с использованием конкурентных способов заключения договоров, и предельному размеру обязательств по таким договорам, в соответствии с которым указанным членом внесен взнос в компенсационный фонд обеспечения договорных обязательств (нужное выделить):

а) первый	указывается предельный размер обязательств по договорам в рублях
б) второй	указывается предельный размер обязательств по договорам в рублях
в) третий	указывается предельный размер обязательств по договорам в рублях
г) четвертый	указывается предельный размер обязательств по договорам в рублях
д) пятый <*>	указывается предельный размер обязательств по договорам в рублях

<*> указывается только для членов саморегулируемых организаций, основанных на членстве лиц, осуществляющих строительство

4. Сведения о приостановлении права выполнять инженерные изыскания, осуществлять подготовку проектной документации, строительство, реконструкцию, капитальный ремонт, снос объектов капитального строительства:

4.1. Дата, с которой приостановлено право выполнения работ (число, месяц, год)	
4.2. Срок, на который приостановлено право выполнения работ <*>	

<*> указываются сведения только в отношении действующей меры дисциплинарного воздействия



(подпись)

С.А.Харичков
(инициалы, фамилия)

Инва. № подл.	
Взам. Инв. №	
Подп. и дата	

Изм.	Копч.	Лист	№ док.	Подп.	Да
------	-------	------	--------	-------	----

Приложение А

Инв. № подл.	Подп. и дата	Взам. Инв. №

Изм.	Копч.	Лист	№ док.	Подп.	Да

22-1073-ПБ

Лист
27

Форма выписки
УТВЕРЖЕНА
приказом Федеральной службы
по экологическому, технологическому и
атомному надзору
от 4 марта 2019 г. № 86

ВЫПИСКА ИЗ РЕЕСТРА ЧЛЕНОВ САМОРЕГУЛИРУЕМОЙ ОРГАНИЗАЦИИ

30 июня 2020 года
(дата)

(номер) 2

Ассоциация Саморегулируемая организация «Башкирское общество архитекторов и проектировщиков», АСРО
«БООП»

(полное и сокращенное наименование саморегулируемой организации)

саморегулируемая организация, основанная на членстве лиц, осуществляющих подготовку проектной документации

(вид саморегулируемой организации)

450006, г. Уфа, ул. Пархоменко, д.156/3, www.np-boap.ru, np-boap@mail.ru

(адрес места нахождения саморегулируемой организации, адрес официального сайта в информационно-телекоммуникационной сети "Интернет", адрес электронной почты)

СРО - П-004-19052009

(регистрационный номер записи в государственном реестре саморегулируемых организаций)

выдана Обществу с ограниченной ответственностью «Экосервис» (фамилия, имя, (в случае, если имеется) отчество заявителя - физического лица или полное наименование заявителя - юридического лица)

Наименование	Сведения
1. Сведения о члене саморегулируемой организации:	
1.1. Полное и (в случае, если имеется) сокращенное наименование юридического лица или фамилия, имя, (в случае, если имеется) отчество индивидуального предпринимателя	Общество с ограниченной ответственностью «Экосервис», ООО «Экосервис»
1.2. Идентификационный номер налогоплательщика (ИНН)	0264021300
1.3. Основной государственный регистрационный номер (ОГРН) или основной государственный регистрационный номер индивидуального предпринимателя (ОГРНИП)	1020201879906
1.4. Адрес места нахождения юридического лица	452683, Республика Башкортостан, г. Нефтекамск, ул. Карла Маркса, д.7
1.5. Место фактического осуществления деятельности (только для индивидуального предпринимателя)	
2. Сведения о членстве индивидуального предпринимателя или юридического лица в саморегулируемой организации:	
2.1. Регистрационный номер члена в реестре членов саморегулируемой организации	№ СРО - П-Б-0135
2.2. Дата регистрации юридического лица или индивидуального предпринимателя в реестре членов саморегулируемой организации (число, месяц, год)	02.02.2010г.
2.3. Дата (число, месяц, год) и номер решения о приеме в члены саморегулируемой организации	02.02.2010г., протокол Правления № 3
2.4. Дата вступления в силу решения о приеме в члены саморегулируемой организации (число, месяц, год)	02.02.2010г.
2.5. Дата прекращения членства в саморегулируемой организации (число, месяц, год)	
2.6. Основания прекращения членства в саморегулируемой организации	
3. Сведения о наличии у члена саморегулируемой организации права выполнения работ:	

Инва. № подл.	Взам. Инв. №
Подп. и дата	

Изм.	Копч.	Лист	№ док.	Подп.	Да

22-1073-ПБ

Лист

28

3.1. Дата, с которой член саморегулируемой организации имеет право выполнять инженерные изыскания, осуществлять подготовку проектной документации, строительство, реконструкцию, капитальный ремонт, снос объектов капитального строительства по договору подряда на выполнение инженерных изысканий, подготовку проектной документации, по договору строительного подряда, по договору подряда на осуществление сноса (нужное выделить):

в отношении объектов капитального строительства (кроме особо опасных, технически сложных и уникальных объектов, объектов использования атомной энергии)	в отношении особо опасных, технически сложных и уникальных объектов капитального строительства (кроме объектов использования атомной энергии)	в отношении объектов использования атомной энергии
02.02.2010г.	НЕТ	НЕТ

3.2. Сведения об уровне ответственности члена саморегулируемой организации по обязательствам по договору подряда на выполнение инженерных изысканий, подготовку проектной документации, по договору строительного подряда, по договору подряда на осуществление сноса, и стоимости работ по одному договору, в соответствии с которым указанным членом внесен взнос в компенсационный фонд возмещения вреда (нужное выделить):

а) первый	до 25 000 000 рублей
б) второй	указывается стоимость работ по одному договору в рублях
в) третий	указывается стоимость работ по одному договору в рублях
г) четвертый	указывается стоимость работ по одному договору в рублях
д) пятый <*>	указывается стоимость работ по одному договору в рублях
е) простой <*>	в случае если член саморегулируемой организации осуществляет только снос объекта капитального строительства, не связанный со строительством, реконструкцией объекта капитального строительства

<*> указывается только для членов саморегулируемых организаций, основанных на членстве лиц, осуществляющих строительство

3.3. Сведения об уровне ответственности члена саморегулируемой организации по обязательствам по договору подряда на выполнение инженерных изысканий, подготовку проектной документации, по договору строительного подряда, по договору подряда на осуществление сноса, заключенным с использованием конкурентных способов заключения договоров, и предельному размеру обязательств по таким договорам, в соответствии с которым указанным членом внесен взнос в компенсационный фонд обеспечения договорных обязательств (нужное выделить):

а) первый	указывается предельный размер обязательств по договорам в рублях
б) второй	указывается предельный размер обязательств по договорам в рублях
в) третий	указывается предельный размер обязательств по договорам в рублях
г) четвертый	указывается предельный размер обязательств по договорам в рублях
д) пятый <*>	указывается предельный размер обязательств по договорам в рублях

<*> указывается только для членов саморегулируемых организаций, основанных на членстве лиц, осуществляющих строительство

4. Сведения о приостановлении права выполнять инженерные изыскания, осуществлять подготовку проектной документации, строительство, реконструкцию, капитальный ремонт, снос объектов капитального строительства:

4.1. Дата, с которой приостановлено право выполнения работ (число, месяц, год)	
4.2. Срок, на который приостановлено право выполнения работ <*>	

<*> указываются сведения только в отношении действующей меры дисциплинарного воздействия



(подпись)

С.А.Харичков
(инициалы, фамилия)

Инва. № подл.	
Подп. и дата	
Взам. Инв. №	

Изм.	Копуч.	Лист	№ док.	Подп.	Да
------	--------	------	--------	-------	----

СТАНДАРТ ОРГАНИЗАЦИИ

СИСТЕМЫ НАРУЖНОЙ ТЕПЛОИЗОЛЯЦИИ СТЕН ЗДАНИЙ С ОТДЕЛОЧНЫМ СЛОЕМ ИЗ ТОНКОСЛОЙНОЙ ШТУКАТУРКИ «CERESIT»

**Материалы для проектирования
и рабочие чертежи узлов.
Инструкция по монтажу.
Технические описания**

СТО 58239148-001-2006

Издание 2-е, дополненное и переработанное

ИЗДАНИЕ ОФИЦИАЛЬНОЕ

Москва 2010

ОБЩЕСТВО С ОГРАНИЧЕННОЙ ОТВЕТСТВЕННОСТЬЮ
«ХЕНКЕЛЬ БАУТЕХНИК»



СТАНДАРТ
ОРГАНИЗАЦИИ

СТО 58239148-
001-2006

СИСТЕМЫ НАРУЖНОЙ ТЕПЛОИЗОЛЯЦИИ
СТЕН ЗДАНИЙ С ОТДЕЛОЧНЫМ СЛОЕМ
ИЗ ТОНКОСЛОЙНОЙ ШТУКАТУРКИ «CERESIT»

Материалы для проектирования
и рабочие чертежи узлов.
Инструкция по монтажу.
Технические описания.

Издание 2-е, дополненное и переработанное

ИЗДАНИЕ ОФИЦИАЛЬНОЕ

Москва 2010

Предисловие

Настоящий стандарт организации разработан в соответствии с целями и принципами стандартизации в Российской Федерации, установленными Федеральным законом от 27 декабря 2002 г. N 184-ФЗ «О техническом регулировании», а также правилами применения национальных стандартов Российской Федерации – ГОСТ Р 1.0-2004 «Стандартизация в Российской Федерации. Основные положения» и ГОСТ Р 1.4-2004 «Стандартизация в Российской Федерации. Стандарты организаций. Общие положения».

Сведения о стандарте

1 РАЗРАБОТАН ГУ «ЭНЛАКОМ», ОАО «ЦНИИПромзданий», ЦНИИСК им. В.А. Кучеренко, ООО «Хенкель Баутехник» и группой специалистов

2 ПРОШЕЛ ЭКСПЕРТИЗУ в Федеральном государственном унитарном предприятии – Центр методологии нормирования и стандартизации в строительстве (ФГУП «ЦНС»)

3 ЗАРЕГИСТРИРОВАН Техническим комитетом по стандартизации ТК 465 «Строительство» 27 октября 2006 г. № ТК465-001

4 ПРИВЕДЕН В СООТВЕТСТВИЕ с изменениями в Федеральном законодательстве по состоянию на 1 ноября 2010 г. приказом от 10 ноября 2010 г. № 195

Содержание

Введение	IV
1 Область применения	1
2 Нормативные ссылки	1
3 Термины и определения	2
4 Общие положения	3
5 Требования к материалам и изделиям	4
6 Конструктивные решения стен.....	11
7 Требования к обеспечению пожарной безопасности фасадных систем с теплоизоляцией из пенополистирола «Ceresit VWS»	16
8 Перечень использованных документов и материалов.....	23
Приложение А Рабочие чертежи узлов.....	24
Раздел 1 Стены с теплоизоляцией из пенополистирола.....	26
Раздел 2 Стены с теплоизоляцией из минераловатных плит.....	37
Раздел 3 Типовые узлы.....	48
Раздел 4 Изделия комплектующие.....	62
Приложение Б Инструкция по монтажу систем наружной теплоизоляции «Ceresit».....	66
Раздел 1 Общие положения.	66
Раздел 2 Подготовительные работы.....	66
Раздел 3 Монтаж систем теплоизоляции»Ceresit».....	67
Раздел 4 Консервация системы теплоизоляции в случае незавершенного монтажа.....	76
Раздел 5 Требования безопасности	76
Приложение В Организация труда и нормы трудозатрат	78
1 Общие положения	78
2 Организация труда.....	78
3 Нормы трудозатрат.....	79
Приложение Г Эксплуатация и ремонт фасадной системы.....	81
1 Условия долговечной эксплуатации фасадной системы.	81
2 Текущий ремонт фасадной системы	82
3 Капитальный ремонт фасадной системы	85

Введение

В настоящем стандарте реализованы положения статей 11-13, 17 Федерального закона «О техническом регулировании».

Объектами стандартизации и настоящего стандарта организации являются:

- технологическая оснастка и инструмент;
- технологические процессы, а также общие технологические нормы и требования с учетом обеспечения безопасности для жизни и здоровья граждан, окружающей среды и имущества;
- методики проектирования;
- номенклатура материалов и комплектующих изделий, применяемых согласно стандарту;
- процессы и технологии выполнения работ;
- эксплуатация и ремонт фасада.

Настоящий стандарт организации также содержит требования к системе качества, необходимые для оценки выполненных проектов, поставляемой продукции, выполняемых строительно-монтажных работ, которые можно использовать для внешнего обеспечения качества и их оценки внешними сторонами.

Настоящий стандарт организации разработан в полном соответствии с действующими строительными нормами и правилами и регламентирует применение материалов, разработанных и поставляемых в соответствии с государственными стандартами или техническими условиями, утвержденными в установленном порядке. Положения, содержащиеся в настоящем документе, могут быть в дальнейшем дополнены, изменены или отменены.

Стандарт разработан проектирующими и строительными организациями, а также специалистами строительных инспекций.

**СИСТЕМЫ НАРУЖНОЙ ТЕПЛОИЗОЛЯЦИИ СТЕН ЗДАНИЙ
С ОТДЕЛОЧНЫМ СЛОЕМ ИЗ ТОНКОСЛОЙНОЙ ШТУКАТУРКИ «CERESIT»**

**Материалы для проектирования и рабочие чертежи узлов.
Инструкция по монтажу. Технические описания**

External thermal insulation composite systems
with rendering «Ceresit»

Guideline for technical approval

Дата введения 2006–10–27
Изменения от 2010–11–10

1 Область применения

Настоящий стандарт распространяется на системы фасадные теплоизоляционные композиционные с наружными штукатурными слоями (СФТК «Ceresit WM» и «Ceresit VWS») для наружной теплоизоляции стен зданий различного назначения и устанавливает требования к проектированию, выполнению работ по монтажу, контролю качества и условиям долговечной эксплуатации таких систем.

При наличии ссылок на настоящий стандарт в сопроводительной технической документации изготовителя (поставщика) продукции, исполнителя работ и услуг или в договоре (контракте) субъектов хозяйственной деятельности и приобретателей, требования настоящего стандарта к продукции, процессам, работам и услугам подлежат обязательному исполнению.

Стандарт организации разработан для применения во всех регионах России в соответствии с условиями, изложенными в п.4.2.

2 Нормативные ссылки

В настоящем стандарте использованы нормативные ссылки на следующие, регламенты стандарты и классификаторы:

384-ФЗ	Технический регламент о безопасности зданий и сооружений
123-ФЗ	Технический регламент о требованиях пожарной безопасности
ГОСТ 1.1-2002	Межгосударственная система стандартизации. Термины и определения
ГОСТ 21.501-93	Система проектной документации для строительства. Правила выполнения архитектурно-строительных рабочих чертежей
ГОСТ 31251-2008	Стены наружные с внешней стороны. Метод испытаний на пожарную опасность
ГОСТ Р 1.4-2004	Стандартизация в Российской Федерации. Стандарты организаций. Общие положения
ГОСТ Р 1.5-2004	Стандарты национальные российской федерации. Правила построения, изложения, оформления и обозначения
ГОСТ Р 21.1001-2009	Система проектной документации для строительства. Общие положения
ГОСТ Р 21.1101-2009	Система проектной документации для строительства. Основные требования
ГОСТ Р 52953-2008	Материалы и изделия теплоизоляционные. Термины и определения
ГОСТ Р 53785-2010	Системы фасадные теплоизоляционные композиционные с наружными штукатурными слоями. Классификация

СТО 58239148-001-2006

ГОСТ Р 53786-2010	Системы фасадные теплоизоляционные композиционные с наружными штукатурными слоями. Термины и определения
МДС 55-1.2005	Стены с теплоизоляцией из пенополистирола и минераловатных плит с отделочным слоем из тонкослойной штукатурки. Материалы для проектирования и рабочие чертежи узлов
СНиП 2.09.04-87*	Административные и бытовые здания
СНиП 3.03.01-87*	Несущие и ограждающие конструкции
СНиП 3.04.01-87*	Изоляционные и отделочные покрытия
СНиП 12-01-2004	Организация строительства
СНиП 21-01-97*	Пожарная безопасность зданий и сооружений
СНиП 23-01-99	Строительная климатология
СНиП 23-02-2003	Тепловая защита зданий
СНиП 31-01-2003	Здания жилые многоквартирные
СНиП 31-02-2001	Дома жилые одноквартирные
СНиП 31-03-2001	Производственные здания
СНиП 31-04-2001	Складские здания
СНиП 31-05-2003	Общественные здания административного назначения
СНиП 31-06-2009	Общественные здания и сооружения
СП 23-101-2004	Проектирование тепловой защиты зданий
ТС-07-0412-01	Многослойные теплоизоляционные системы «Ceresit WM» и «Ceresit VWS»
ТС-07-0595-02	Многослойные системы «Ceresit WM» и «Ceresit VWS»
ТС-07-0831-03	Фасадные системы с тонким наружным штукатурным слоем «Ceresit WM» и «Ceresit VWS»
ТУ 2316-012-58239148-2006	Краска водно-дисперсионная марки «Ceresit»
ТУ 2316-018-58239148-2010	Грунтовки водно-дисперсионные торговых марок «Ceresit» и «Thomsit»
ТУ 5745-010-58239148-2003	Полимерные штукатурные декоративные составы торговой марки «Ceresit».
ТУ 5745-014-58239148-2010	Смеси сухие штукатурные, шпаклевочные и декоративные торговой марки «Ceresit»
ТУ 5745-015-58239148-2010	Смеси клеевые, базовые штукатурные и шовные торговой марки «Ceresit»
ТУ 5745-016-58239148-2010	Смеси ремонтные и монтажные торговых марок «Ceresit» и «Thomsit»
ТУ 5775-017-58239148-2010	Составы строительные гидроизоляционные торговой марки «Ceresit»

При пользовании настоящим стандартом целесообразно проверить действие ссылочных стандартов и классификаторов в информационной системе общего пользования – на официальном сайте национального органа Российской Федерации по стандартизации в сети Интернет или по ежегодно издаваемому информационному указателю «Национальные стандарты», который опубликован по состоянию на 1 января текущего года, и по соответствующим ежемесячно издаваемым информационным указателям, опубликованным в текущем году. Если ссылочный документ заменен (изменен), то при пользовании настоящим стандартом следует руководствоваться замененным (измененным) документом. Если ссылочный документ отменен без замены, то положение, в котором дана ссылка на него, применяется в части, не затрагивающей эту ссылку.

3 Термины и определения

3.1 В настоящем стандарте использованы термины и определения, установленные в ГОСТ 31189, ГОСТ Р 52953, ГОСТ Р 53785, ГОСТ Р 53786 и других национальных стандартах Российской Федерации на термины и определения, а также термины с соответствующими определениями, относящиеся к области применения данного СТО, согласно п.3.2.

3.2 Специальная терминология

Фасадная теплоизоляционная система – здесь, краткое наименование систем с теплоизоляцией из пенополистирола, минераловатных плит и др. теплоизоляционных материалов с отделочным слоем из тонкослойной штукатурки для теплоизоляции наружных стен зданий и сооружений в процессе их строительства, ремонта и реконструкции.

Пенополистирольная плита – теплоизоляционный материал (в виде плит) из вспененного полистирола с модифицирующими добавками. Плиты из суспензионного пенополистирола предназначены для устройства теплоизоляции стен фасадов. Плиты из экструдированного пенополистирола предназначены для теплоизоляции фундамента, цоколя и фрагментов стен с условиями эксплуатации при прямом воздействии воды и снега (примыкание стен к отмостке, перекрытию балкона, террасы).

Минераловатная плита – теплоизоляционный материал (в виде плит) из базальтового волокна на синтетическом связующем с гидрофобными добавками. Используется для устройства теплоизоляционного слоя или противопожарных рассечек в теплоизоляционном слое из пенополистирольных плит.

Фасадный тарельчатый дюбель – комбинированный анкер/дюбель с ронделью и сердечником - изготовлен из полимерных материалов, сердечник изготовлен из металла с антикоррозионным покрытием или стеклонеполненного полиамида. Используется для механического крепления теплоизоляционного материала к стене.

Опорный/цокольный профиль – профиль из алюминиевого сплава или нержавеющей стали и/или ПВХ. Используется как опора и защита торцов граничного ряда теплоизоляционного материала, а также для устройства различных примыканий.

Фасадная щелочестойкая сетка – плетеная сетка из стекловолокна с полимерным щелочестойким покрытием (армирующая сетка). Используется для армирования защитного базового слоя. В фасадной теплоизоляционной системе применяются также профилированные изделия с сеткой из стекловолокна – угловые, примыкающие, деформационные.

Клеевой состав – материал для крепления теплоизоляционных плит из пенополистирола (**Ceresit CT 83, CT 84**), для крепления теплоизоляционных плит из пенополистирола и создания на их поверхности защитного базового слоя (**Ceresit CT 85**), для крепления минераловатных теплоизоляционных плит (**Ceresit CT 180**), для крепления минераловатных теплоизоляционных плит и создания на их поверхности защитного базового слоя (**Ceresit CT 190**), для крепления керамической и каменной плитки (**Ceresit CM 14**), для крепления мраморной плитки и стеклянной мозаики (**Ceresit CM 115**), для крепления любых видов плитки (**Ceresit CM 16, CM 17/117**).

Смесь для заполнения швов – цветная затирка для заполнения швов керамических, каменных и стеклянных плиточных облицовок (**Ceresit CE 33, CE 35, CE 40, CE 43**).

Грунтовка – состав для укрепления и импрегнирования оснований (**Ceresit CT 17**), для повышения адгезии последующих покрытий к основанию (**Ceresit CT 15, CT 16**) под тонкослойные минеральные и полимерные акриловые штукатурки, клеевые составы и фасадные краски.

Краска – состав (**Ceresit CT 42, CT 44, CT 48, CT 54**) для окрашивания поверхности в различные цвета и обеспечения дополнительных защитных свойств декоративному слою.

Выравнивающая шпаклевка – состав для ремонта, оштукатуривания и выравнивания основания (**Ceresit CT 24, CT 29**), для подготовки основания под окраску (**Ceresit CT 225**).

Декоративная тонкослойная штукатурка – декоративный штукатурный состав, предназначенный для устройства декоративно-защитного слоя. В стандарте использованы штукатурки Ceresit: акриловая (**Ceresit CT 60, CT 63, CT 64, CT 77**), минеральная (**Ceresit CT 35, CT 36, CT 137**), силикатная (**Ceresit CT 72, CT 73**), силиконовая (**Ceresit CT 74, CT 75**), силикатно-силиконовая (**Ceresit CT 174, CT 175**).

Долговечность наружных стен – способность сохранять требуемые эксплуатационные качества при установленной системе технического обслуживания и ремонта. Долговечность наружных стен характеризуется сроком службы в годах, в течение которого целесообразно их техническое обслуживание и ремонт для поддержания безопасных условий проживания или работы людей.

4 Общие положения

4.1 Настоящий СТАНДАРТ ОРГАНИЗАЦИИ содержит техническую документацию, материалы для проектирования и рабочие чертежи узлов многослойных стен отапливаемых зданий различного назначения с теплоизоляцией из пенополистирольных плит (система «Ceresit VWS») и минераловатных плит на синтетическом связующем (система «Ceresit WM»).

4.2 СТАНДАРТ ОРГАНИЗАЦИИ разработан для следующих условий:

СТО 58239148-001-2006

– здания одно- и многоэтажные, I – V степени огнестойкости с сухим и нормальным температурно-влажностным режимом эксплуатации помещений;

– стены несущие или самонесущие из штучных материалов (кирпич, камни, ячеистобетонные и бетонные блоки), монолитного железобетона, композитных и многослойных стеновых конструкций;

– температура холодной пятидневки обеспеченностью 0,92 – до минус 55 °С, в т.ч. в районах с умеренным и холодным климатом УХЛ 1 по ГОСТ 15150.

4.3 Стены с теплоизоляцией из пенополистирола и защитным штукатурным слоем (Система «Ceresit VWS») относятся с внешней стороны к классу пожарной опасности К0 при обеспечении мер противопожарной защиты, указанных в разделе 7 и могут применяться в зданиях и сооружениях высотой до 75 м (25 этажей) всех степеней огнестойкости, всех классов конструктивной и функциональной опасности (по СНиП 21-01), за исключением зданий класса функциональной пожарной опасности Ф 1.1 (детских дошкольных образовательных учреждений, специализированных домов престарелых и инвалидов (неквартирные), больниц, спальных корпусов образовательных учреждений интернатного типа и детских учреждений), школ и внешкольных учебных заведений класса Ф 4.1.

Наибольшая высота применения систем «Ceresit VWS», ограниченная высотой зданий различного функционального назначения приведена в таблице 4.1.

Таблица 4.1

Тип здания	Наибольшая высота применения СФТК «Ceresit VWS», ограниченная высотой здания, м (число этажей)
Многоквартирные дома по СНиП 31-01	75 *
Общежития по СНиП 31-01	50 *
Общественные здания и сооружения по СНиП 31-06	(16 этажей)
Бытовые и административные здания по СНиП 2.09.04	50 *
Дома жилые одноквартирные по СНиП 31-02	Без ограничений
Производственные здания по СНиП 31-03	54 **
Складские здания по СНиП 31-04	36 **

* Высота здания определяется высотой расположения верхнего этажа (включая мансардный), не считая верхнего технического этажа, а высота расположения этажа определяется разностью отметок поверхности проезда для пожарных машин и нижней границы открывающегося проема (окна) в наружной стене.

** Высота здания измеряется от пола 1-го этажа-до потолка верхнего этажа, включая технический; при переменной высоте потолка принимается средняя высота этажа.

4.4 Стены с теплоизоляцией из минераловатных плит на синтетическом связующем и декоративно-защитным штукатурным слоем (Система «Ceresit WM») относятся с внешней стороны к классу пожарной опасности К0 и могут применяться на фасадах зданий всех степеней огнестойкости, классов пожарной опасности С0 (по СНиП 21-01) без ограничения этажности.

4.5 Теплотехнические расчеты по обоснованию теплоизоляции наружных стен, следует осуществлять с учетом требований СНиП 23-02, СП 23-101.

Проектирование следует вести с учетом требований ГОСТ Р 21.1001, ГОСТ Р 21.1101, ГОСТ 21.501, положений настоящего стандарта и приложения «А».

Инструкция по теплоизоляции наружных стен зданий с отделочным слоем из тонкослойной штукатурки приведена в приложении «Б».

Рекомендуемые показатели норм трудозатрат приведены в приложении «В».

Условия долговечной эксплуатации и ремонта фасадов приведены в приложении «Г».

5 Требования к материалам и изделиям

5.1 Теплоизоляционные материалы

В качестве теплоизоляции применяют изделия из плит пенополистирола или минеральной ваты на синтетическом связующем. Плиты имеют следующие номинальные размеры (длина×ширина) при толщине до 200мм:

– пенополистирольные: 1200×1000; 1200×500; 1000×500, 1000×600 и 945×650 мм;

– минераловатные: 1200×600; 1000×600; 1200×150; 1200×200; 1000×150 и 1000×200 мм.

Характеристики пожарной опасности классифицированы в соответствии с требованиями Технического регламента 123-ФЗ.

Таблица 5.1 – Физико-механические свойства плит из суспензионного пенополистирола

№ п/п	Наименование показателя, ед. изм.	Требуемое значение
1	Номинальные отклонения размеров плит, мм	
	длина	± 5
	ширина	± 3
	толщина	± 3
	разнотолщинность	≤ 3
	разность диагоналей	≤ 3
2	Плотность, кг/м ³	от 15,1 до 20,0
3	Прочность на сжатие при 10%-ной линейной деформации, МПа, не менее	0,07
4	Предел прочности при изгибе, МПа, не менее	0,14
5	Прочность на отрыв слоев, МПа, не менее	0,1
6	Водопоглощение за 24 ч, % по объему, не более	4,0
7	Расчетная теплопроводность для всех марок плит, Вт/(м·°С), не более:	
	λ _А	0,041
	λ _Б	0,043
8	Паропроницаемость, мг/(м·ч·Па), не менее	0,05
9	Класс пожарной опасности	КМ4, КМ5
10	Группа горючести	Г3, Г4
11	Группа воспламеняемости	В2
12	Группа дымообразующей способности	Д3
13	Группа токсичности	Т3
14	Время самостоятельного горения материала, с, не более	1
15	Низшая теплота сгорания, МДж/кг, не более	42,1
16	Влажность плит, отгружаемых потребителю, %, не более	12
17	Выдержка с момента изготовления до раскрытия плит, сут., не менее	14
18	Выдержка с момента изготовления до монтажа, сут., не менее	30

Таблица 5.2 – Физико-механические свойства минераловатных плит

№ п/п	Наименование показателя, ед. изм.	Требуемое значение
1	Номинальные отклонения размеров плит, мм	
	длина	± 5
	ширина	± 1
	толщина	± 2
	разнотолщинность	≤ 3
	разность диагоналей	≤ 3
2	Модуль кислотности минеральной ваты, не менее	1,9
3	Водостойкость (рН водной вытяжки), не более	3,0
4	Плотность однородного/многослойного утеплителя, кг/м ³ , не менее	130/105-128/80 *
5	Содержание неволокнистых включений, % по массе, не более	4,0
6	Прочность на сжатие при 10%-ной линейной деформации, кПа, не менее	40
7	Прочность на сжатие при 10%-ной линейной деформации после сорбционного увлажнения, кПа, не менее	35
8	Прочность на отрыв слоев, кПа, не менее	15
9	Теплопроводность при условиях эксплуатации А и Б по СНиП 23-02-2003, Вт/(м·°С), не более:	
	λ _А	0,0475
	λ _Б	0,051
10	Паропроницаемость, мг/(м·ч·Па), не менее	0,3
11	Горючесть	НГ
12	Класс пожарной опасности	КМ0
* В зависимости от типа плиты: однослойная/двухслойная/ламельная		

5.2 Дюбели для крепления теплоизоляционных плит

Дюбели предназначены для крепления теплоизоляционных плит толщиной до 250 мм к стеновым конструкциям зданий в составе фасадных теплоизоляционных систем.

Распорный элемент дюбеля из нержавеющей или оцинкованной стали, должен быть опрессован заглушкой из полиамида или полиэтилена.

Для ламельных теплоизоляционных плит (с перпендикулярным расположением волокон) диаметр рондели должен составлять не менее 90мм.

Таблица 5.3 – Требуемые характеристики и функциональное назначение дюбелей для крепления теплоизоляционных плит

№ п/п	Наименование показателя, ед. изм.	Требуемые характеристики и функциональное назначение для дюбеля вида					
		Забивной		Винтовой		Универсальный	
		с обычной распорной зоной	с удлиненной распорной зоной	с обычной распорной зоной	с удлиненной распорной зоной	рондель с саморезом	с химическим анкером
<i>Характеристики дюбеля</i>							
1	Глубина заделки в основание, мм	35-50	≥90	≥50	≥90	≥35	110–150
2	Длина дюбеля, мм	75–260	200–340	100–340	200–340	50–200	150–500
3	Диаметр дюбеля, мм	8; 10	8; 10	8; 10	8; 10	4,5-6	8; 10
4	Диаметр рондели, мм	60, 90, 120	60, 90, 120	60, 90, 120	60, 90, 120	60, 90, 120	60, 90, 120
5	Вырывающее усилие, кН, не менее	0,25	0,2	0,5	0,2	0,2	0,5
6	Удельная потеря тепла ΔКр, Вт/°С не более	0,004					
<i>Функциональное назначение по материалу основания</i>							
1	Бетон и железобетон	Р		Р			
2	Трехслойные железобетонные панели при толщине наружного бетонного слоя не менее 40мм	Р		Р			
3	Кирпич и камни керамические и силикатные полнотелые	Р		Р			
4	Кирпич и камни керамические и силикатные пустотностью < 35%		Р		Р		Р
5	Кирпич и камни керамические пустотностью 35-50 %						Р
6	Бетон и железобетон на пористых заполнителях плотностью ≥ 600 кг/м ³		Р		Р		Р
7	Бетон и железобетон на пористых заполнителях плотностью < 600 кг/м ³				Р		Р
8	Пенобетон, газобетон плотностью ≥ 400 кг/м ³				Р		Р
9	Газобетон плотностью < 400 кг/м ³						Р
10	OSB, арболит, ГВЛВ и др. аналоги					Р	
«Р» – обозначение рекомендованной области применения.							

Таблица 5.4 – Рекомендуемые технические параметры сырья для изготовления дюбелей

№ п/п	Наименование показателя, ед. изм.	Дюбель, гвоздь, заглушка из полиамида марки ПА 6 (нейлон)	Дюбель, рондель из полиэтилена низкого давления (ПЭНД)	Гвоздь/шуруп сталь С20 с покрытием класса А4
1	Плотность, г/см ³	1,3 – 1,38	0,949 – 0,955	7,8
2	Содержание вторичного сырья, % не более	5	5	–
3	Толщина защитного слоя, мкм	–	–	4 – 15
4	Температура плавления, °С	170 – 200	120 – 125	1500
5	Удельная теплоёмкость при 25°С, кал/(г·°С)	0,45 - 0,5	0,45 - 0,5	0,11
6	Коэффициент теплопроводности, Вт/(м·°С)	0,29	0,27	45,5
7	Термический коэфф. линейного расширения 0 - 100°С, °С ⁻¹	1·10 ⁻⁵	2,1·10 ⁻⁴ - 5,5·10 ⁻⁴	12·10 ⁻⁶
8	Температура хрупкости, °С, не выше	–40	–100	–
9	Относительное удлинение при разрыве, %	6 – 8	300 – 700	–
10	Разрушающее напряжение при растяжении, кгс/см ²	1 000 – 1 500	220 – 300	12 000
11	Разрушающее напряжение при изгибе, кгс/см ²	1 600 – 2 300	200 – 350	6 000
12	Модуль упругости при изгибе, кгс/см ²	61 000 – 70 000	6 500 – 7 500	2·10 ⁶
13	Ударная вязкость с надрезом, кгс·см/см ²	25 – 35	8 – 12	–

5.3 Клеевые, штукатурные и шпаклевочные смеси

Таблица 5.5 – Физико-механические свойства клеевых смесей «Ceresit» для крепления плит теплоизоляции и устройства базового армированного штукатурного слоя

№ п/п	Название показателя	Фактические показатели качества по ТУ 5745-015-58239148-2010			
		СТ 83	СТ 85	СТ 180	СТ 190
<i>Показатели качества сухих смесей:</i>					
1	Влажность, % по массе, не более	0,2	0,2	0,2	0,2
2	Наибольшая крупность заполнителя D _{нб} , мм, не более	0,63	0,63	0,63	0,63
3	Содержание зерен наибольшей крупности, %, не более	2,0	2,0	2,0	2,0
4	Насыпная плотность, кг/м ³	1400±100	1300±100	1400±100	1300±100
<i>Показатели качества смесей, готовых к применению:</i>					
5	Плотность, кг/м ³	1650±100	1500±100	1650±100	1500±100
6	Водоудерживающая способность, %, не менее	95	97	95	97
7	Подвижность по погружению конуса, П _к , см	8,5±1,0	9,0±1,0	8,5±1,0	9,0±1,0
8	Сохранение первоначальной подвижности, мин, не менее	120	120	120	90
9	Открытое время, мин, не менее	20	30	20	30
10	Технологические свойства	Раствор устойчив против стекания с вертикальных поверхностей, стоек к возникновению усадочных трещин			
<i>Показатели качества затвердевших растворов:</i>					
11	Цвет и однородность	светло-коричневый	не норм.	желто-серый	не норм.
12	Прочность на сжатие в возрасте 28 суток, МПа, не менее	не норм.	8,0	не норм.	8,0
13	Прочность на растяжение при изгибе в возрасте 28 суток, МПа, не менее	не норм.	3,0	не норм.	3,0
14	Прочность сцепления (адгезия) с бетонным основанием в возрасте 28 суток, МПа, не менее	0,5	0,7	0,5	0,7
15	Прочность сцепления (адгезия) с теплоизоляционным материалом в возрасте 3 суток, МПа, не менее	Разрыв когезионный по теплоизоляционному материалу			
16	Марка по морозостойкости	F100	F100	F100	F100
17	Деформации усадки в возрасте 28 суток, мм/м, не более	не норм.	2,0	не норм.	2,0
18	Водопоглощение при полном погружении в воду, % по массе, не более	15	15	15	15
19	Водопоглощение при капилл.подсосе, кг/м ² ч ^{0,5} , не более	не норм.	0,4	не норм.	0,4
20	Сопrotивление паропрооницанию, м ² чПа/мг, не более	не норм.	0,15	не норм.	0,10
21	Ударопрочность при толщине армированного слоя	не норм.	3	не норм.	3

СТО 58239148-001-2006

	≥4мм, Дж				
22	Ударпрочность при толщине армированного слоя ≥7мм, Дж	не норм.	5	не норм.	5

Таблица 5.6 Физико-механические свойства клеевых смесей «Ceresit» для крепления плиточных облицовок

№ п/п	Наименование показателя, ед. изм.	Фактические показатели качества по ТУ 5745-015-58239148-2010			
		СМ 14	СМ 115	СМ 16	СМ 17/117
1	Насыпная плотность, кг/м ³	1250±100	1300±100	1200±100	1250/1300±100
2	Средняя плотность смеси готовой к применению, кг/м ³ , не менее	1550±100	1500±100	1550±100	1450/1500±100
3	Время использования смеси готовой к применению, мин, не менее	15	20	25	30/20
4	Время коррекции, мин, не менее	10	20	25	30/15
5	Сползание, мм, не более	0,5	0,5	0,5	0,5
6	Подвижность по погружению конуса, П _к , см	8,0±1,0	7,5±1,0	8,0±1,0	8,5/7,0±1,0
7	Прочность сцепления (адгезия) с бетонным основанием в возрасте 28 суток, МПа, не менее	0,8	0,8	1	1,3/1,0
8	Расплаиваемость, %, не более	10	10	10	10
9	Марка по морозостойкости контактной зоны	Fкз100			

Таблица 5.7 Физико-механические свойства полиуретанового клея «Ceresit» СТ 84 для приклеивания пенополистирола

№ п/п	Наименование показателя, ед. изм.	Фактические показатели качества по ТУ 5745-008-58239148-2003
1	Плотность после полного отверждения, кг/м ³	от 20,1 до 40,0
2	Прочность сцепления (адгезия) с бетонным основанием, МПа, не менее	0,3 МПа
3	Прочность сцепления (адгезия) с пенополистиролом, МПа, не менее	разрыв по теплоизоляционному материалу
4	Температура применения, °С	от -10 до +40
5	Открытое время, мин, не менее	10
6	Время готовности к шлифованию, креплению дюбелями и устройству защитного слоя (при относительной влажности воздуха 60%), ч при +20°С при 0°С при -5°С при -10°С	1,5- 2 3-5 5-7 7-10
7	Время полного отверждения при +20°С, ч, не более	24
8	Температура эксплуатации	от -55 до +90°С
9	Группа горючести	Г3
10	Группа воспламеняемости	В3
11	Группа дымообразующей способности	Д3
12	Низшая теплота сгорания в отвержденном состоянии, МДж/кг, не более	30,76

Таблица 5.8 Физико-механические свойства выравнивающих и шпаклевочных штукатурных смесей «Ceresit»

№ п/п	Название показателя	Фактические показатели качества по ТУ 5745-014-58239148-2010		
		СТ 24	СТ 29	СТ 225
1	Насыпная плотность, кг/м ³	1500±100	1200±100	950±100
2	Плотность готовой смеси, кг/м ³	1600±100	1800±100	1650±100
3	Толщина слоя, мм, не более	30	20	3
4	Подвижность по погружению конуса, П _к , см	10±2,0	10±2,0	10±2,0
5	Сохраняемость первоначальной подвижности, мин, не менее	60	120	60
6	Прочность на сжатие через 28 суток, МПа, не менее	7,0	10,0	7,0
7	Прочность на растяжение при изгибе через 28 суток, МПа, не менее	2,0	3,5	3,5
8	Прочность сцепления (адгезия) с бетонным основанием в возрасте 28 суток, МПа, не менее	0,4	0,4	0,5
9	Марка по морозостойкости	F100	F100	F100
10	Деформации усадки в возрасте 28 суток, мм/м, не более	2	2	2
11	Сопrotивление паропроонианию, м ² ·ч·Па/мг, не более	0,5	0,5	0,2

5.4 Армирующие сетки

Армирование базового клеевого слоя фасадных систем «Ceresit», выполняется с применением фасадных щелочестойких стеклосеток следующих типов: стандартная, усиленная, архитектурная, специальная. Стандартная (рядовая) сетка предназначена для армирования базового штукатурного слоя. Усиленная сетка предназначена для усиленного армирования базового штукатурного слоя в области цокольных этажей. Архитектурная сетка предназначена для армирования базового

вого штукатурного слоя архитектурных деталей. Специальная сетка применяется в составе угловых и примыкающих профильных элементов. Требования к основным качественным характеристикам сеток, приведены в таблице 5.9.

Таблица 5.9 Физико-химические свойства армирующих сеток

№ п/п	Наименование показателя, ед. изм.	Требуемое значение сеток			
		усиленных	стандартных	специальных	архитектурных
1	Масса на ед. площади аппретированной сетки (номинальная), г/м ²	320±10%	160±10%	145±15%	80±20%
2	Размер ячеек (шаг перевязки по основе/утку), мм	6-8,5×6-8,5	3,5-5×3,5-5	3,5-5×3,5-5	2-2,5×2-2,5
3	Разрывная нагрузка по основе/утку в исходном состоянии, Н/5 см, не менее:	2600	2000	1500	1000
4	Относительное удлинение при разрыве, %, не более	7	5	4	4
5	Разрывная нагрузка по основе/утку после "быстрого" теста*, Н/5 см, не менее:	2150	1150	900	600
6	Разрывная нагрузка по основе/утку после 28 дней выдержки в 5%-ном растворе NaOH при температуре (18-30) °С, Н/5 см, не менее:	1800	900	750	500

* после выдержки в течение 6ч при pH=12,5 (NaOH - 0,88 г, КОН - 3,45 г; Са (ОН)₂ - 0,48 г) и 80°С; сушка при 20°С и относ.влажн.50%

5.5 Декоративные штукатурки, краски и грунтовки

Декоративно-защитное покрытие стен выполняется с учетом условий эксплуатации (паропроницаемость, гидрофобность, стойкость к УФ излучению, стойкость к загрязнению, биологическая стойкость, ударопрочность).

Наилучшими показателями по паропроницаемости обладают минеральные (СТ 30, СТ 35, Т 36, СТ 137) и силикатные (СТ 72, СТ 73) штукатурки, силикатные (СТ 54) и силиконовые (СТ 48) краски; по гидрофобности – силиконовые (СТ 74, СТ 75) и силикатно-силиконовые (СТ 174, СТ 175) штукатурки, акриловые (СТ 42, СТ 44) и силиконовая краски СТ 48; по стойкости к УФ излучению – силикатные (СТ 72, СТ 73) и силиконовые (СТ 74, СТ 75) штукатурки, силиконовая краска СТ 48; по устойчивости к загрязнению – силиконовые штукатурки (СТ 74, СТ 75) и краска СТ 48; по биологической стойкости – силикатные штукатурки (СТ 72, СТ 73) и силикатная краска СТ 54; по устойчивости к ударным нагрузкам более 10 Дж – мозаичная штукатурка СТ 77.

Таблица 5.10 Физико-химические свойства грунтовок «Ceresit»

№ п/п	Название показателя	Фактические показатели качества по ТУ 2316-018-58239148-2010		
		СТ 15	СТ 16	СТ 17
1	Пикнометрическая плотность, кг/м ³	1450±100	1450±100	1002±1
2	Массовая доля нелетучих веществ, %	60-65	60-65	5-8
3	Время высыхания до степени 3, ч, не более	3	3	2
4	Стойкость плёнки к статическому действию воды при температуре 20±2°С, ч, не менее	24	24	24
5	Адгезия к бетонному основанию в возрасте 7 суток, МПа, не менее	0,3	0,3	Не нормируется

Таблица 5.11 Физико-механические свойства тонкослойных минеральных декоративных штукатурок «Ceresit»

№ п/п	Название показателя	Фактические показатели качества по ТУ 5745-014-58239148-2010			
		СТ 30	СТ 35	СТ 36	СТ 137
<i>Показатели качества сухих смесей</i>					
1	Влажность, % по массе, не более	0,2	0,2	0,2	0,2
2	Наибольшая крупность заполнителя $D_{нб}$, мм, не более	2,5	2,0/2,5	0,63	1,25/2,0
3	Насыпная плотность, кг/м ³	1700±100	1500±100	1400±100	1500±100
<i>Показатели качества смесей, готовых к применению</i>					
4	Плотность, кг/м ³	1800±100	1600±100	1600±100	1750±100
5	Водоудерживающая способность, %, не менее	95	95	95	95
6	Подвижность по погружению конуса, P_k , см	10,0±2,0	10,0±2,0	10,0±2,0	10,0±2,0
7	Сохранение первоначальной подвижности, мин, не менее	60	60	60	60
<i>Показатели качества затвердевших растворов</i>					
8	Прочность на сжатие в возрасте 28 суток, МПа, не менее	6,5	7,0	8,0	7,0
9	Прочность на растяжение при изгибе в возрасте 28 суток, МПа, не менее	2,5	2,0	2,5	3,0
10	Прочность сцепления (адгезия) с бетонным основанием в возрасте 28 суток, МПа, не менее	0,5	0,5	0,3	0,5
11	Деформации усадки в возрасте 28 суток, мм/м, не более	2,0	2,0	2,0	2,0
12	Водопоглощение при капилл.подсосе, кг/м ² ч ^{0,5} , не более	0,4	0,4	0,4	0,4
13	Марка по морозостойкости	F75	F100	F100	F100
14	Толщина слоя, мм, не более	5	3,5	5	3
15	Сопrotивление паропрооницанию, м ² чПа/мг, не более	0,1			
16	Стойкость к атмосферным осадкам	устойчив через 24 часа			
17	Ударопрочность на основании соответствующего класса, Дж, не менее	3			

Таблица 5.12 Физико-механические свойства тонкослойных акриловых декоративных штукатурок «Ceresit»

№ п/п	Название показателя	Фактические показатели качества по ТУ 5772-010-58239148-2006*			
		СТ 60	СТ 63	СТ 64	СТ 77
1	Цвет	в пределах допускаемых отклонений от образцов цвета (макс. $\Delta E = 1,0$, макс. $\Delta L = 1,0$)			соответствует эталону
2	Плотность, кг/м ³	1730±5%	1700±5%	1700±5%	1600±5%
3	Подвижность, см	10,0±1,0	10,5±1,0	10,5±1,0	8,0±1,0
4	Наибольшая крупность заполнителя, мм	1,5/2,5	3,0	2,0	2,0
5	Толщина слоя, мм, не больше	3/4	6	4	4
6	Время высыхания при температуре 20 ± 10 °С до степени 1, мин, не более	15	15	15	-
7	Адгезия к бетонному основанию, МПа, не менее	0,3	0,3	0,3	0,3
8	Коэффициент водопоглощения, кг/м ² час ^{0,5} , не более	0,5			
9	Сопrotивление паропрооницанию, м ² чПа/мг, не более	0,6	0,4	0,3	1,0
10	Марка по морозостойкости контактной зоны	Fкз100	Fкз100	Fкз100	Fкз100
11	Стойкость пленки к статическому воздействию воды при температуре 20 ± 2 °С, ч, не менее	24	24	24	24
12	Ударопрочность на основании соответствующего класса, Дж, не менее	5	5	5	10

Таблица 5.13 Физико-механические свойства тонкослойных силикатных, силиконовых и силикатно-силиконовых декоративных штукатурок «Ceresit»

№ п/п	Название показателя	Фактические показатели качества по ТУ 5772-010-58239148-2006*					
		СТ 72	СТ 73	СТ 74	СТ 75	СТ 174	СТ 175
1	Цвет	в пределах допускаемых отклонений от образцов цвета (макс. $\Delta E = 1,0$, макс. $\Delta L = 1,0$)					
2	Плотность, кг/м ³	1800±5%	1800±5%	1730±5%	1730±5%	1680±5%	1680±5%
3	Подвижность, см	8,0±1,0	10,0±1,0	8,0±1,0	10,0±1,0	10,0±1,0	10,0±1,0
4	Наибольшая крупность заполнителя, мм	1,5/2,5	2,0	1,5/2,5	2,0	1,5/2,0	2,0
5	Толщина слоя, мм, не больше	3/5	4	3/5	4	3/4	4
6	Время высыхания при температуре 20 ± 10 °С до степени 1, мин, не более	15	15	15	15	15	15
7	Адгезия к бетонному основанию, МПа, не менее	0,3	0,3	0,3	0,3	0,3	0,3
8	Коэффициент водопоглощения, кг/м ² час ^{0,5} , не более	0,5	0,5	0,5	0,5	0,5	0,5
9	Сопrotивление паропроницанию, м ² чПа/мг, не более	0,2	0,2	0,3	0,2	0,3	0,3
10	Марка по морозостойкости контактной зоны	Fкз100	Fкз100	Fкз100	Fкз100	Fкз100	Fкз100
11	Стойкость пленки к статическому воздействию воды при температуре 20 ± 2 °С, ч, не менее	24	24	24	24	24	24
12	Ударпрочность на основании соответствующего класса, Дж, не менее	5	5	5	5	5	5

Таблица 5.14 Физико-химические свойства красок

№ п/п	Наименование показателя	Фактические показатели качества по ТУ 2316-012-58239148-2006			
		СТ 42	СТ 44	СТ 48	СТ 54
1	Цвет пленки краски	в пределах допускаемых отклонений от образцов цвета (макс. $\Delta E = 1,0$, макс. $\Delta L = 1,0$)			
2	Внешний вид пленки	После высыхания краска должна образовывать пленку с ровной однородной поверхностью, без посторонних включений и трещин.			
3	Массовая доля нелетучих веществ, %, не менее	50			
4	pH	7,5-9,5	7,5-9,5	7,5-9,5	9,5-11,5
5	Степень перетира, мкм, не более	60			
6	Время высыхания до ст. 3 при (20±2)°С, ч, не более	1			
7	Укрывистость высушенной пленки, г/м ² , не более	120			
8	Твердость покрытия, отн.ед, не менее:	0,35			
9	Смываемость пленки краски, г/м ² , не более	2,0	2,0	2,0	3,5
10	Условная светостойкость покрытия, ч, не менее	24			
11	Сопrotивление паропроницанию, м ² чПа/мг, не более	0,2	0,25	0,15	0,1
12	Стойкость пленки статическому воздействию воды/щелочи при температуре (20 ± 2)°С воды, ч, не менее	24			
13	Условная атмосферостойкость, циклы, не менее	100			

6 Конструктивные решения стен

6.1 Несущая или самонесущая многослойная конструкция наружных стен зданий выполняется из штучных материалов, монолитного железобетона и др. конструкций согласно п.4.2. с внешним слоем теплоизоляции из плитного пенополистирола типа ПСБ-С или минераловатной плиты на синтетическом связующем, с защитным базовым штукатурным слоем толщиной 4-9 мм и декоративным слоем толщиной 1,5-3,5мм. Теплоизоляция и последующая отделка, проектируется как единый комплекс материалов (система).

6.2 Системы наружной теплоизоляции с отделочным слоем из тонкослойной штукатурки «Ceresit», состоят из следующих основных элементов:

- клеевой состав для крепления теплоизоляционных плит к стене;
- теплоизоляционные плиты для создания теплоизоляционного слоя;
- тарельчатые дюбели и анкеры;
- клеевой состав для устройства армированного базового штукатурного слоя;
- фасадная щелочестойкая сетка для армирования базового слоя;
- декоративные тонкослойные штукатурки для устройства декоративно-защитного финишного слоя.

6.3 Для устройства систем наружной теплоизоляции «Ceresit» также предусмотрено использование следующих материалов и изделий:

- грунтовок для укрепления и импрегнирования оснований;

СТО 58239148-001-2006

– опорные/докольные профили, выравнивающие прокладочные шайбы и соединительные элементы для защиты торцов граничного ряда теплоизоляционного материала, а также для устройства различных примыканий;

- угловые и примыкающие профили;
- герметики, пеногерметики и уплотнительные материалы;
- фасадные шпаклевки и краски.

6.4 Общая характеристика слоев и используемых компонентов фасадных систем «Ceresit» приведена в таблице 6.1.

Таблица 6.1 Общая характеристика слоев и используемых компонентов фасадных систем «Ceresit»

№ п/п	Наименование и характеристика слоев и компонентов	Марка применяемых материалов и изделий	
		Система «Ceresit WM»	Система «Ceresit VWS»
1	Дискретный/сплошной клеевой слой толщиной 3-30мм. Сухие смеси на основе цемента, минеральных наполнителей, полимерных добавок и армирующих микроволокон, пенополиуретановый клей	Клеевой состав «Ceresit» («Церезит») СТ180; штукатурно-клеевой состав «Ceresit» («Церезит») СТ190	Клеевые составы «Ceresit» («Церезит») СТ83, СТ84 (только для пенополистирольных плит); штукатурно-клеевой состав «Ceresit» («Церезит») СТ85
2	Теплоизоляционный слой типовой толщиной от 20 до 200мм - согласно теплотехническому расчету. Жесткий водостойкий материал из базальтового волокна на синтетическом связующем с гидрофобными добавками или из вспененного полистирола с модифицирующими добавками	Плиты из минеральной ваты на синтетическом связующем, отвечающие требованиям, приведенным в главах 5, 7 и пригодность которых подтверждена действующей разрешительной документацией.	Плиты пенополистирольные, отвечающие требованиям, приведенным в главах 5, 7 и пригодность которых подтверждена действующей разрешительной документацией. В качестве противопожарных расщечек применяются плиты из минеральной ваты на синтетическом связующем, отвечающие требованиям, приведенным в главах 5, 7 и пригодность которых подтверждена действующей разрешительной документацией.
3	Дюбели/анкеры для механического/химического крепления теплоизоляционных материалов в количестве от 4 до 11 шт/м ² в соответствии с классом дюбеля по допустимой нагрузке и высотой здания.	Дюбели тарельчатые, отвечающие требованиям, приведенным в главе 5 и пригодность которых подтверждена действующей разрешительной документацией.	
4	Защитный базовый слой толщиной 4-9 мм. Сухие смеси на основе цемента, минеральных наполнителей, полимерных добавок и армирующих микроволокон	Штукатурно-клеевой состав «Ceresit» («Церезит») СТ190	Штукатурно-клеевой состав «Ceresit» («Церезит») СТ85
5	Армирующая сетка из стеклянных нитей с щелочестойкой полимерной пропиткой	Сетки стеклянные щелочестойкие, отвечающие требованиям, приведенным в главе 5 и пригодность которых подтверждена действующей разрешительной документацией.	
6	Грунтовочный слой - водная полимерная дисперсия с минеральным наполнителем и пигментом	Грунтовки адгезионные «Ceresit» («Церезит»): силикатная СТ15; акриловая СТ16	
7	Декоративно-защитный слой толщиной в зависимости от размера зерна заполнителя и типа штукатурки 1,5 - 5 мм	Декоративные штукатурки «Ceresit» («Церезит»): минеральные СТ 30, СТ 35, СТ 36, СТ 137; силикатные СТ 72, СТ 73; силиконовые СТ 74, СТ 75; силикатно-силиконовые СТ 174, СТ 175	Декоративные штукатурки «Ceresit» («Церезит»): минеральные СТ 30, СТ 35, СТ 36, СТ 137; силикатные СТ 72, СТ 73; силиконовые СТ 74, СТ 75; силикатно-силиконовые СТ 174, СТ 175; акриловые СТ 60, СТ 63, СТ 64, СТ 77
8	Окрасочное покрытие фасадной краской (при необходимости дополнительной окраски фасада).	Краски «Ceresit» («Церезит»): силиконовая СТ 48; силикатная СТ 54	Краски «Ceresit» («Церезит»): акриловые СТ 42, СТ 44; силиконовая СТ 48; силикатная СТ 54

6.5 Выбор оптимального конструктивного решения наружных стен, производится по следующим критериям классификации:

- тип стеновой ограждающей конструкции;
- вид теплоизоляционного слоя с учётом функционального назначения здания;
- способ крепления теплоизоляционного слоя;
- тип применяемого базового штукатурного состава;
- тип декоративно-защитного защитного слоя в соответствии с условиями эксплуатации;
- область применения по функциональному назначению конструкции.

Наиболее оптимальные варианты конструктивного решения выбираются из критериев с параметром «рекомендовано без ограничений». Если в выбранном варианте имеются критерии с ог-

раничением условий применения, следует проверить соответствующие условия изложенные в стандарте, на предмет влияния в данном конкретном случае.

Выбор декоративно-защитного состава производится с учётом требуемой фактуры, цветового решения и эксплуатационных свойств, изложенных в Технических описаниях на материалы и главе 5 стандарта.

Классификация с учетом положений ГОСТ 53785 и основные характеристики СФТК «Ceresit» представлена в таблице 6.2.

Таблица 6.2 Классификация систем наружной теплоизоляции «Ceresit»

№ п/п	Критерий классификации	Ceresit WM			Ceresit VWS				
<i>I Область применения</i>									
1	здания всех степеней огнестойкости в соответствии с п.4.4 стандарта	P			–	–	–	–	–
2	здания всех степеней огнестойкости с учетом требований п.4.3 и главы 7			O	–	–	–	–	–
3	цокольные этажи, кроме примыканий к отмостке, перекрытиям	P	O	P	O	–	–	–	–
4	малоэтажные здания V степени огнестойкости (с учетом главы 7)	P	P	P	P	P	P	P	–
5	Примыкание к отмостке, эстакаде, перекрытию открытой террасы здания	–	–	O	P	O	O	P	P
<i>II По материалу основания</i>									
1	Бетон и железобетон	P	P	P	P	P	P	P	P
2	Трехслойные железобетонные панели	P	P	P	P	P	–	P	P
3	Кирпич и камни керамические и силикатные полнотелые	P	P	P	P	P	P	P	P
4	Кирпич и камни керамические и силикатные пустотностью < 35%	P	P	P	P	P	P	P	O
5	Кирпич и камни керамические пустотностью 35-50 %	O	O	O	+	O	O	+	+
6	Бетон и железобетон на пористых заполнителях плотностью $\geq 600 \text{ кг/м}^3$	P	P	P	P	P	P	P	O
7	Бетон и железобетон на пористых заполнителях плотностью < 600 кг/м^3	P	O	O	O	O	O	O	–
8	Пенобетон, газобетон плотностью $\geq 400 \text{ кг/м}^3$	P	P	O	O	O	O	O	O
9	Газобетон плотностью < 400 кг/м^3	P	O	+	–	–	–	–	–
10	OSB, арболит, ГВЛВ и др. аналоги	P	P	+	+	+	–	+	–
<i>III По виду теплоизоляционного слоя</i>									
1	минераловатные плиты (МВП)	P	P						
2	суспензионный пенополистирол (ПСБ-С)					P	P	P	
3	экструдированный пенополистирол (ЭППС)	–	–	–	–				P
4	пенополиуретан (ППУ)	–	–	–	–				
5	с комбинированным теплоизоляционным слоем (ПСБ-С и МВП)			P	P				
<i>IV По способу крепления теплоизоляционного слоя</i>									
1	с клеевым креплением на цементный клей, контактный слой $\geq 85\%$	–	–	–	–		P	–	
2	с механическим креплением	–	–	–	–	–	–	–	–
3	с комбинированным креплением	P	P	P	P	P		P	P
<i>V По типу применяемого базового штукатурного состава</i>									
1	минеральные	P	P	P	P	P	P	P	P
2	полимерные								
<i>VI По типу декоративно-защитного слоя</i>									
1	декоративно-минеральные	+		+		+	+		
2	декоративно-минеральные окрашенные	P		P		P	P		+
3	декоративно-полимерные акриловые	–		P		P	P		P
4	декоративно-полимерные силикатные	P		P		P	P		O
5	декоративно-полимерные силиконовые	O		P		P	P		P
6	декоративно-полимерные силикатно-силиконовые	O		P		P	P		O
7	окрасочные	+		+		+	+		
8	из штучных материалов (плитка)		O		P		–	P	P
«P» – рекомендовано без ограничений «O» – имеются ограничения условий применения, изложенные в стандарте «+» – применение возможно, но имеет сравнительные недостатки «–» – применение не допускается									

6.6 При подготовке поверхности стены (основания) до устройства теплоизоляционного слоя, рекомендуется использовать при необходимости: противогрибковое средство «Ceresit» («Церезит») СТ 99; смывки для удаления высолов; грунтовки «Ceresit» («Церезит») СТ 16 и СТ 17; выравнивающие и ремонтные составы «Ceresit» («Церезит») СТ 24, СТ 29, CN 83; адгезионную добавку «Ceresit» («Церезит») СС 81; гидроизоляционные покрытия на цементной основе «Ceresit» («Церезит») CR 65, CR 166, CR 90.

6.7 Детали фасада, подлежащие декоративно-защитной отделке без теплоизоляционного слоя, после подготовки и выравнивания основания выполняются согласно п.п. 6.24 – 6.31. На неутепляемых поверхностях наружных стен протяженностью более 6 м, рекомендуется усилить трещиностойкость фасадной отделки устройством базового армированного сеткой защитного слоя согласно п.п. 6.20 - 6.23.

Узлы сопряжения штукатурного слоя с СФТК по плоскости, необходимо усилить с помощью перехлестного армирования базового штукатурного слоя (см. рис. Приложения А) или заполнить устройство температурного деформационного шва.

6.8 Теплоизоляционные плиты крепят к несущему слою стены на клеевой состав и дополнительно фиксируют тарельчатыми дюбелями с распорными анкерами.

В сплошном теплоизоляционном слое, предусматриваются температурные деформационные швы по осевым отметкам существующих деформационных швов здания и с интервалом 24 м (в слое теплоизоляции из минераловатных плит) или 36 м (в слое теплоизоляции из пенополистирола).

6.9 Для наклейки минераловатных плит рекомендуется использовать клеевой состав «Ceresit» («Церезит») СТ180 или штукатурно-клеевой состав «Ceresit» («Церезит») СТ190, а пенополистирольных плит – клеевые составы «Ceresit» («Церезит») СТ 83, Ceresit СТ 84 или штукатурно-клеевой состав «Ceresit» («Церезит») Ceresit СТ 85.

6.10 Клеевые составы «Ceresit» («Церезит») СТ180, СТ 190, СТ 83, СТ 85 следует наносить на теплоизоляционную плиту валиком (шириной около 6 см) по всему периметру с отступлением от краев на 2-3 см и дополнительно "куличами" на остальную поверхность плиты, при этом площадь приклеенной поверхности плит должна составлять не менее 40%. Клеевой состав «Ceresit» («Церезит») СТ84 следует наносить на теплоизоляционную плиту из пенополистирола валиком (шириной 2-3 см) по всему периметру и дополнительно продольной полосой по центру плиты вдоль длинной стороны.

6.11 Установку плит в проектное положение осуществляют с прижатием к поверхности несущей части стены и выравниванием в одну плоскость трамбовками. Образование излишков выступающего клея недопустимо.

6.12 Выравнивание по горизонтали первого (стартового) ряда теплоизоляционных плит может осуществляться с помощью временно закрепленной к несущей части стены деревянной рейки или с применением цокольного профиля (изготовленного из алюминия, оцинкованной стали или ПВХ) толщиной 1-2 мм, который закрепляют к несущей части стены дюбелями, расположенными с шагом не более 300 мм.

6.13 При установке цокольных профилей необходимо оставлять зазор в стыке между ними 2-3 мм. Для выравнивания вдоль несущей части стены необходимо использовать соответствующие подкладочные шайбы из ПВХ, а для соединения профилей между собой - пластмассовые соединительные элементы.

6.14 После установки первого ряда теплоизоляционных плит на цокольный профиль зазор между поверхностью несущей части стены и профилем необходимо заполнить полиуретановой пеной.

6.15 Теплоизоляционные плиты устанавливают вплотную друг к другу. В случае если между ними образуются зазоры более 2 мм, их необходимо заполнить материалом используемого утеплителя или полиуретановой пеной.

6.16 Установку и наклеивание теплоизоляционных плит следует выполнять с перевязкой швов и устройством зубчатого защемления на внешних и внутренних углах стен.

6.17 Плиты теплоизоляционного материала, устанавливаемые в углах оконных и дверных проемов, должны быть цельными с вырезанными по месту фрагментами. Не допускается стыковать плиты на линиях углов оконных и дверных проемов.

6.18 Сверление отверстий и выборочную установку (над проемами, в угловых зонах) пластиковых дюбелей без распорного сердечника допускается производить в ходе монтажа теплоизоляционных плит. Установка в рабочее положение дюбелей с распорным сердечником должна выполняться после полного высыхания клеевого состава (технологический перерыв не менее 72 ч. при температуре наружного воздуха 20 °С и относительной влажности 60%). Перед установкой дюбелей выполняется шлифовка плит теплоизоляции при наличии неровностей в местах стыка.

Допускается наклеивание пенополистирольных плит без установки дюбелей на предварительно выровненных стенах зданий степени огнестойкости V высотой до 2-х этажей, при этом клей следует наносить на теплоизоляционную плиту сплошным слоем (площадь приклеенной поверхности плит - не менее 85%).

6.19 Количество дюбелей на 1 м² теплоизоляционного слоя определяется расчетом требуемой несущей способности по нагрузке, на основании результатов контрольных испытаний несущей способности дюбелей для соответствующего типа основания и должно быть не менее указанного в табл.6.3.

Таблица 6.3

Вырывающее усилие, кН, не менее	Зависимость минимального количества дюбелей на 1 м ² стены от высоты (м) над уровнем отмостки здания				
	Внутренняя зона плоскости стены		Краявая зона 1,2 -2 м от угла по плоскости стены		
	≤ 40 м	> 40 м	≤ 16 м	> 16 ≤ 40 м	> 40 м
0,2	5	6	5	8	10
0,25	5	5	5	6	8
0,5	4	4	4	5	6

6.20 Внешние углы здания с укрепленной теплоизоляцией, а также углы дверных и оконных проемов должны быть усилены пластмассовыми уголками с клеенной сеткой, которые устанавливаются встык по отношению друг к другу с нахлестом сетки в месте стыка на 10 см.

6.21 В зоне углов дверных и оконных проемов предусматривается усиление армирующей сеткой размером 20x30 см, расположенной симметрично от угла по плоскости стены с наклоном под 45° (см. рис. Приложение А)

6.22 Между базовым защитным слоем и элементами заполнения проемов (оконные блоки, двери) применяется профиль из ПВХ с уплотнительной лентой. Как вариант, предусматривается паз на всю толщину штукатурки, заполняемый уплотнительной лентой или полиуретановым герметиком.

6.23 При устройстве защитного слоя на поверхность теплоизоляции наносится полутерком клеевой состав «Ceresit» («Церезит») СТ 85 по плитам из пенополистирола с противопожарными рассечками из минераловатных плит в системе «Ceresit VWS» или «Ceresit» («Церезит») СТ 190 - по минераловатным плитам в системе «Ceresit WM», на котором фиксируется и втапливается полотно стеклосетки. Второе и последующие полотна стеклосетки устанавливаются с напуском не менее 10 см на предыдущее.

6.24 После технологического перерыва не менее 72 ч, необходимого для высыхания клеевого состава, на поверхность защитного слоя наносят грунтовку «Ceresit» («Церезит») СТ16/СТ15 или производят окраску с подготовкой.

6.25 После нанесения грунтовки, необходимо выдержать технологический перерыв не менее 6 ч. до нанесения декоративно-защитного слоя.

6.26 Основание под декоративную штукатурку или окраску должно соответствовать требованиям СНиП 3.04.01. Рекомендованный допуск по местным неровностям на плоскости составляет не более 2-х мм на 2 м.

6.27 Выбор типа декоративно-защитного слоя «Ceresit» («Церезит») выполняется с учетом условий эксплуатации в соответствии с п. 5.5 и рекомендациями в технических описаниях на материалы. На подготовленную поверхность армированного базового штукатурного слоя декоративная штукатурная смесь наносится механизировано или теркой слоем, соответствующим размеру зерна минерального наполнителя.

6.28 Декоративную отделку следует выполнять при температуре воздуха и основания от +5 до +30 °С и относительной влажности воздуха не более 80% в период выполнения работ и высыхания материала (для мозаичных штукатурок «Ceresit» («Церезит») СТ 77 от +9 °С).

6.29 При выполнении работ следует избегать нанесения штукатурки на участки фасада, находящиеся под воздействием прямых солнечных лучей, ветра и дождя, для чего строительные леса следует закрывать ветрозащитной сеткой и/или пленкой.

6.30 Свеженанесенный декоративный штукатурный слой в течение трех суток следует защищать от прямого воздействия дождя и пересыхания под воздействием прямых солнечных лучей.

6.31 В случаях применения декоративных штукатурок подлежащих окраске, окрашивание следует выполнять фасадными красками «Ceresit» («Церезит») СТ 42, СТ 44, СТ 48, СТ 54 после полного высыхания основания, согласно техническим описаниям и в соответствии с областью применения указанной в п.5.5 и таблице 6.1.

6.32 На высоту не менее 2,5 м от планировочной отметки и на участках фасада с предусмотренной плиточной облицовкой защитный слой должен выполняться толщиной не менее 7 мм

с устройством дополнительного слоя стеклосетки, причем для первого слоя рекомендуется использование усиленной (панцирной) стеклосетки плотностью 320 г/м² дополнительно закрепленной фасадными дюбелями в количестве не менее 2 шт/м².

Облицовка СФТК плиткой на высоту более 5 м допускается с учетом дополнительных мер, направленных на повышение надежности и безопасности при согласовании с органами пожарной охраны, исходя из требований по пожарной безопасности зданий. Для зданий V степени огнестойкости, классов С2 и С3 конструктивной пожарной опасности, согласование не является обязательным.

При облицовке СФТК плиткой на высоту более 6 м, необходимо выполнять установку горизонтального опорного алюминиевого профиля с последующим интервалом 6 м.

Максимально допустимая площадь элемента плиточной облицовки для системы с теплоизоляционным слоем из минераловатных плит, составляет 0,1 м² (например: 30×30 см или 20×40 см).

Максимально допустимая площадь элемента плиточной облицовки для системы с теплоизоляционным слоем из пенополистирола составляет 0,24 м² (например: 40×60 см).

Ширина межплиточного шва устанавливается в зависимости от формата плитки и условий эксплуатации, но не менее 6 мм.

Приклеивку плитки производят с помощью полимерцементных эластичных клеев для плитки «Ceresit» («Церезит»). Выбор подходящего типа клея производится с учетом характеристик материала в табл. 5.6 и в соответствии с областью применения, изложенной в технических описаниях на материалы. Клей наносят на основание и распределяют по поверхности зубчатыми шпателем или тёркой. Зубцы должны иметь квадратную форму, а их размер выбирают в зависимости от формата плиток. Для повышения надёжности крепления плиток необходимо применять комбинированный метод приклеивания. При этом методе клей при помощи гладкого шпателя дополнительно наносят на монтажную поверхность плиток ровным слоем толщиной один мм.

6.33 Отделку цоколя здания рекомендуется выполнять из материалов повышенной прочности и стойкости к истиранию, допускающих их очистку и мойку, например, плит из натурального или искусственного камня, керамической и стеклянной плитки (допустимая нагрузка от облицовки не более 40 кг/м²), мозаичной штукатурки «Ceresit» («Церезит») СТ 77.

6.34 Парапеты, пояса, подоконники и т.п. должны иметь надежные отливы из оцинкованной стали, пластика, меди и др. аналогов. В конструкции отлива должны быть предусмотрены элементы (заглушки, отбортовка, герметизация примыканий, капельник) исключающие возможность проникновения атмосферной влаги в теплоизоляцию и/или штукатурный слой и обеспечивающие отвод атмосферной влаги от поверхности стены.

6.35 Все открытые поверхности стальных элементов, выходящих на фасад должны быть защищены от коррозии металлизацией слоем толщиной 120 мкм или лакокрасочными покрытиями (пп.2.40-2.45 СНиП 2.03.11).

6.36 Необходимость устройства слоя пароизоляции с внутренней стороны наружных стен определяется теплотехническим расчетом по СНиП 23-02. При устройстве внутренней пароизоляции наружных стен проектом предусматриваются вентиляционные системы приточно-вытяжного типа в соответствии с расчетом по воздухообмену.

7 Требования к обеспечению пожарной безопасности фасадных систем с теплоизоляцией из пенополистирола «Ceresit VWS»

Требования пожарной безопасности, в том числе соответствие класса конструктивной пожарной опасности и класса пожарной опасности строительных конструкций зданий, сооружений, строений и пожарных отсеков изложены в Федеральном Законе № 123-ФЗ Технический регламент «О требованиях пожарной безопасности».

7.1 В соответствии с результатами испытаний системы наружной теплоизоляции фасадов зданий «Ceresit VWS» (Протоколы огневых испытаний № 11Ф-04, № 06Ф-08 М.: ЛПСИЭС ЦНИИСК, охарактеризованная в настоящем разделе система наружной теплоизоляции фасадов зданий «Ceresit VWS» смонтированная с внешней стороны наружных стен - относится к классу пожарной опасности К0 по ГОСТ 31251 при выполнении следующих условий:

- принципиальное конструктивное решение, представленное в настоящем стандарте с обязательным учетом всех требований настоящей главы;
- наружные стены, выполненные с внешней стороны на толщину не менее 60 мм из кирпича, бетона, железобетона и других подобных негорючих материалов плотностью не менее 600 кг/м³, с плотной (без «пустошовки») заделкой негорючими материалами стыков (швов) между конструкциями и/или элементами конструкций наружных стен;
- загрунтованное (при необходимости) грунтовкой, строительное основание с целью увеличения его прочности, либо уменьшения его впитывающей способности;
- теплоизоляционный слой из пенополистирольных плит марки ПСБ-С-25(25Ф) максимальной суммарной толщиной не более 200 мм отвечающих требованиям, приведенным в главе 5 и пригодность которых подтверждена действующей разрешительной документацией;
- противопожарные рассечки и окантовки оконных (дверных, вентиляционных и др.) проемов - из негорючих фасадных минераловатных плит отвечающих требованиям, приведенным в главе 5 и пригодность которых подтверждена действующей разрешительной документацией [горизонтальные рассечки следует устанавливать на каждом этаже, в уровне верхних откосов проемов, по всей длине фасада здания; допускается устанавливать эти рассечки дискретно (прерывисто) по горизонтали при расстоянии между смежными по горизонтали проемами более 1,5 м (см. обязательные требования п.3 настоящей главы); по всем другим сторонам проемов, вдоль всей их длины, следует устанавливать окантовки из минераловатных плит; кроме того, должны устанавливаться «концевые» рассечки вдоль нижнего и верхнего торцов системы на всю длину фасада здания; высота поперечного сечения рассечек и окантовок должна составлять не менее 150 мм, толщина их поперечного сечения должна соответствовать общей толщине теплоизоляционного слоя в системе; применение для рассечек и окантовок стекловолоконных плит не допускается];
- приклеивание плит пенополистирольного утеплителя к строительному основанию - клеевым составом «Ceresit» («Церезит») СТ 84 на полиуретановой основе;
- приклеивание минераловатных плит рассечек, окантовок к строительному основанию - клеевым/шпатлевочным составом «Ceresit» («Церезит») СТ 85 на «минеральной» основе (по всей площади их поверхности, обращенной к строительному основанию, без пропусков и воздушных зазоров);
- дополнительное крепление к строительному основанию пенополистирольных и минераловатных плит дюбелями тарельчатыми, отвечающими требованиям, приведенным в главе 5 и пригодность которых подтверждена действующей разрешительной документацией;
- многослойную декоративно-защитную штукатурку поверх комбинированного теплоизоляционного слоя, выполняемую из системных продуктов «Ceresit» («Церезит»): штукатурно-клеевого состава СТ 85 - организация базового (армированного) слоя штукатурки; грунтовки СТ 16 - организация тонкого промежуточного слоя поверх базового слоя штукатурки системы перед нанесением декоративного (отделочного) слоя штукатурки; штукатурного состава СТ 35 - организация внешнего (отделочного/финишного) слоя штукатурки; фасадной краски (при необходимости) СТ 54 - тонкослойная покраска наружной поверхности многослойной декоративно-защитной штукатурки [суммарная толщина наружной декоративно-защитной штукатурки (базового и отделочного слоев) в системе должна составлять не менее 6,0 мм на основной плоскости фасада и не менее 8,5 мм на откосах проемов, в том числе толщина базового слоя штукатурки должна быть не менее 4,5 мм и 7,0 мм соответственно];
- щелочестойкую сетку из стекловолокна с полимерной пропиткой и перевивочным плетением, отвечающую требованиям, приведенным в главе 5 и пригодность которой подтверждена действующей разрешительной документацией - для армирования базового слоя штукатурки системы;
- перфорированные ПВХ-уголки обрамления с встроенной щелочестойкой стеклосеткой, отвечающей требованиям, приведенным в главе 5 и пригодность которой подтверждена действующей разрешительной документацией - для усиления внешних углов проемов в системе, равных 90°;
- [технологические операции, используемые при монтаже системы теплоизоляции «Ceresit VWS», включая способ и схему нанесения клеевого состава «Ceresit СТ 84» на плиты пенополи-

стирольного утеплителя, должны соответствовать требованиям, изложенным в «Инструкции по монтажу систем наружной теплоизоляции «Ceresit» -Приложении Б настоящего стандарта].

7.2 При использовании в рассматриваемой системе «Ceresit VWS» наружной теплоизоляции фасадов зданий:

– клеевого состава «Ceresit СТ 83» на «минеральной» - для приклеивания теплоизоляционных плит к строительному основанию и/или штукатурно-клеевого состава «Ceresit СТ85» на «минеральной» основе - для приклеивания плит из пенополистирола к строительному основанию взамен указанного в п.7.1 клеевого состава «Ceresit СТ 84» на полиуретановой основе;

– и/или клеевого состава «Ceresit СТ 83» на «минеральной» основе - для приклеивания минераловатных плит расщечек и окантовок к строительному основанию взамен указанного в п.7.1 штукатурно-клеевого состава «Ceresit СТ 85»;

– штукатурных составов «Ceresit СТ 36» и/или «Ceresit СТ 137» на «минеральной» основе - для выполнения наружного отделочного слоя штукатурки системы взамен указанного в п.7.1 настоящего письма состава «Ceresit СТ 35»;

– фасадных красок «Ceresit» для окрашивания наружной поверхности отделочного слоя штукатурки системы;

– деформационных элементов в термодинамических швах; тонкопрофильных уплотнительных элементов для уплотнения зазоров в местах примыкания системы к блокам заполнения проемов, к сливам и т.п.; цокольных профилей для опирания минераловатных плит расщечки в уровне нижнего торца системы;

– и обязательном сохранении неизменным оговоренных в п.п.7.1 и 7.2 прочих используемых в системе основных материалов, изделий, а также принципиальных конструктивных решений, представленных в настоящем стандарте организации и дополнительно оговоренных в настоящей главе,

вышеуказанные наружные стены со смонтированной на них системой «Ceresit VWS», равно как и сама эта система, смонтированная на вышеуказанных стенах, - также относятся к классу пожарной опасности К0 по ГОСТ 31251.

7.3 С позиций пожарной безопасности областью применения рассматриваемых конструкций - выше охарактеризованных наружных стен со смонтированной на них фасадной системой «Ceresit VWS», равно как и самой этой системы, охарактеризованной в п.п. 7.1 и 7.2, являются здания и сооружения всех степеней огнестойкости, всех классов конструктивной и функциональной опасности, за исключением класса функциональной пожарной опасности Ф1.1, школ и внешкольных учебных заведений класса Ф4.1 (по 123-ФЗ, СНиП 21-01). При этом должны соблюдаться следующие дополнительные требования:

– при наличии пустот (воздушных зазоров) толщиной 2 мм и более между строительным основанием и теплоизоляцией из пенополистирольных плит площадь каждой из них не должна превышать 1,5 м²; сквозные зазоры между расщечками/окантовками из негорючих минераловатных плит и строительным основанием, а также в стыках смежных плит расщечек/окантовок друг с другом не допускаются;

– участки наружных стен по периметру всех эвакуационных выходов из здания следует выполнять на расстояние не менее 1 м от каждого откоса такого выхода с применением в качестве теплоизоляции вышеуказанных в п.п. 7.1 и 7.2 негорючих минераловатных плит;

– участки стен в пределах воздушных переходов, ведущих в незадымляемые лестничные клетки типа Н1, в пределах лоджий и остекленных балконов здания следует выполнять с применением в качестве теплоизоляции вышеуказанных в п.п. 7.1 и 7.2 негорючих минераловатных плит, либо плит из пенополистирола марки ПСБ-С25(25Ф) при условии защиты последнего цементно-песчаной штукатуркой толщиной не менее 20 мм по стальной сетке, с креплением сетки стальными закладными деталями непосредственно к строительному основанию;

– участки стен, образующие внутренние¹ вертикальные углы здания (включая внутренние углы, образуемые стенами и внешней стороной ограждения лоджий/балконов), при наличии в одной из них оконных проемов (дверных проемов балконов, мусоросборников, трансформаторных и



¹ Внутренний угол, рассматриваемый в данной главе составляет менее 135° // Разъяснение ЛПИСИЭС ЦНИИСК им. В.А. Кучеренко.

т.п.), расположенных на расстоянии 1,5 м и менее от этого угла, следует выполнять: от внутреннего угла в направлении стены с указанным проёмом - на расстоянии не менее 1,5 м и на всю высоту здания и от внутреннего угла в направлении противоположной стены - на расстоянии не менее 1,0 м и на всю высоту здания с применением в качестве теплоизоляции вышеуказанных в пп. 7.1 и 7.2 негорючих минераловатных плит (см.схему 7.1.);

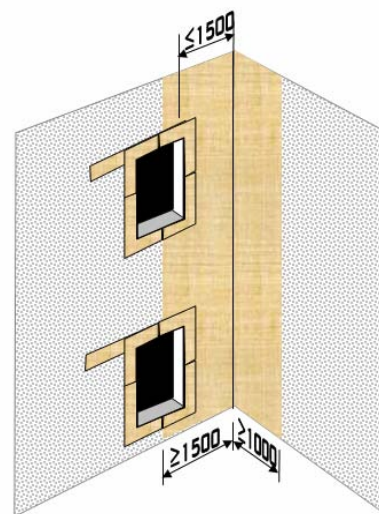
Схема 7.1 Размещение теплоизоляционных плит в зоне внутреннего угла, при наличии проемов.



Обозначения:

-  - теплоизоляция из пенополистирольных плит;
-  - теплоизоляция из минераловатных плит.

– участки стен, образующие внутренние вертикальные углы здания (включая внутренние углы, образуемые стенами и ограждением лоджий/балконов), при наличии в каждой из них оконных проемов (дверных проемов балконов, мусоросборников, трансформаторных), расположенных на расстоянии 1,5 м и менее от этого угла, следует выполнять на расстояние не менее 1,5 м в обе стороны от внутреннего угла и на всю высоту здания с применением в качестве теплоизоляции вышеуказанных в п.п. 7.1 и 7.2 негорючих минераловатных плит;

– при расстоянии от внутреннего угла до ближайшего вертикального откоса проема более 1,5 м утепление наружных стен следует выполнять в соответствии со стандартным техническим решением, представленным в настоящем стандарте;

– систему теплоизоляции следует всегда начинать на нижней и заканчивать на верхней отметках ее применения сплошной «концевой» рассечкой из вышеуказанных негорючих минераловатных плит по всему периметру здания (см.схему 7.3); высота поперечного сечения рассечек должна быть не менее 150 мм; в разновысоких зданиях вышеуказанные «концевые» рассечки следует устанавливать в уровнях нижней и верхней отметок применения системы теплоизоляции на фасаде конкретной секции здания, по всей длине фасада секции, а также в уровне нижнего торца системы теплоизоляции вышележащей секции над кровлей нижележащей секции, по всей длине их примыкания;

– при применении системы теплоизоляции от уровня отмостки здания допускается устанавливать (поднимать над нижним торцом системы) нижнюю «концевую» рассечку из негорючих минераловатных плит на высоту не более 0,75 м, считая от уровня отмостки здания;

– «промежуточные» (поэтажные) по высоте здания горизонтальные рассечки из негорючих минераловатных плит следует устанавливать по всему периметру фасада здания в уровне верхних откосов оконных (дверных и др.) проемов, на каждом этаже здания;

– при расстоянии между смежными проемами этажа, а также между углом здания и ближайшим проемом более 1,5 м, «промежуточные» поэтажные рассечки из вышеуказанных негорючих минераловатных плит допускается выполнять в пределах этих участков, за исключением 1 -го этажа здания, дискретными, продлевая за пределы проема на расстояние не менее 0,75 м в сторону соответствующего бокового простенка;

– на «глухих» (без проемов) стенах здания «промежуточные» поэтажные рассечки из негорючих минераловатных плит, за исключением располагаемой на высоте 2,5...3 м от нижней отметки применения системы на этих участках, допускается не устанавливать (см.схему 7.3) при условии, что расстояние до ближайшего здания составляет не менее 16 м; в противном случае систему теплоизоляции следует выполнять со всеми поэтажными рассечками и с учетом требований нижеследующего подпункта;

– при наличии в здании участков с разновысокой кровлей последнюю следует выполнять по всему контуру сопряжения с примыкающей к ней сверху системой теплоизоляции, в том числе и на «глухих» (без проемов) участках фасада, в соответствии с п.2.11 СНиП II-26-76* «Кровля» (как «эксплуатируемая») на расстояние не менее 2 м от границы их сопряжения; в противном случае, а также в случае примыкания системы теплоизоляции к «не-эксплуатируемой» кровле (участку кровли) нижерасположенного смежного здания, в качестве теплоизоляции в системе на высоту не менее 3,5 м от границы их сопряжения, по всей ее длине, следует использовать вышеуказанные негорючие минераловатные плиты;

– теплоизоляцию парапетов зданий со стороны кровли следует выполнять с применением в качестве теплоизоляции вышеуказанных негорючих минераловатных плит; допускается выполнять теплоизоляцию парапетов зданий со стороны кровли с применением вышеуказанных пенополистирольных плит в случаях, если примыкающая к парапету кровля выполнена как «эксплуатируемая» в соответствии с п.2.11 СНиП II-26-76* «Кровля» по всему контуру сопряжения с парапетом на расстояние не менее 2 м от границы их сопряжения;



– теплоизоляцию снизу (при необходимости) наружных поверхностей перекрытий зданий следует, как правило, выполнять с применением вышеуказанных негорючих минераловатных плит; допускается выполнять такого рода теплоизоляцию перекрытий с применением вышеуказанных пенополистирольных плит в случае, если расстояние между верхним обрезом ближайшего к перекрытию снизу нижерасположенного оконного (дверного и др.) проема составляет не менее 3,5 м, либо если проемы под этим перекрытием отсутствуют, а расстояние от него до отмотки здания составляет не менее 6 м; теплоизоляция ограждающих конструкций «въездов-выездов» во встроенные-пристроенные автостоянки с применением в системе пенополистирольных плит не допускается;

– участки стен в пределах всей высоты проекции пожарной лестницы, наружной маршевой лестницы и не менее 0,5 м в каждую боковую сторону, считая от соответствующего края этих лестниц, следует выполнять с применением в качестве утеплителя вышеуказанных негорючих минераловатных плит;

– по всему контуру сопряжения рассматриваемой системы теплоизоляции с другой фасадной системой теплоизоляции (отделки, облицовки) следует устанавливать рассечки из вышеуказанных негорючих минераловатных плит с высотой поперечного сечения не менее 0,15 м, на всю толщину сечения рассматриваемой системы (см.схему 7.2);

Схема 7.2 Размещение противопожарных рассечек вокруг проемов и в зоне примыкания.

Обозначения:

-  - теплоизоляция из пенополистирольных плит;
-  - теплоизоляция из минераловатных плит;
-  - примыкающая система теплоизоляции, отделка, облицовка фасада.

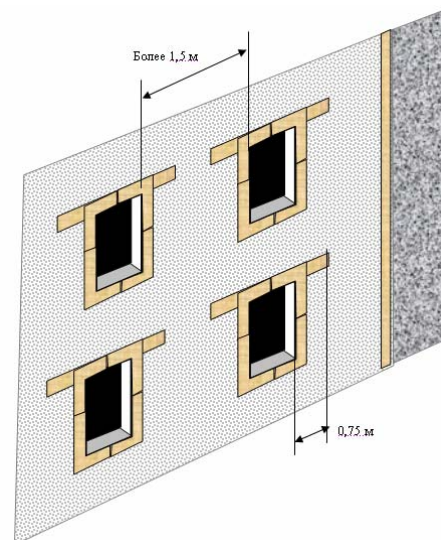

– на высоту не менее 2,5 м от уровня отмотки здания рекомендуется выполнять штукатурку системы в антивандальном исполнении (с увеличенной толщиной базового слоя, усиленным армированием).

7.4 Вышеуказанные класс пожарной опасности и область применения рассматриваемых конструкций с позиций обеспечения пожарной безопасности действительны для зданий, соответствующих требованиям пп.4.2, 4.4 и 5.3 ГОСТ 31251, а именно:

– расстояние между верхом оконного (дверного) проема и подоконником оконного проема вышележащего этажа должно составлять не менее 1,2 м;



– величина пожарной нагрузки в помещениях с проемами не должна превышать 700 МДж/м² ;

– «условная продолжительность» пожара не должна превышать 35 минут;

– наружные стены зданий, на которые монтируется фасадная система, должны быть выполнены с внешней стороны на толщину не менее 60 мм из кирпича, бетона, железобетона и других подобных негорючих материалов плотностью не менее 600 кг/м³, с плотной (без «пустошовки») заделкой негорючими материалами стыков (швов) между конструкциями и/или элементами конструкций наружных стен, не считая деформационных швов и монтажного уплотнения оконных (дверных) блоков;

Схема 7.3 Размещение теплоизоляционных плит на «глухих» стенах здания.

Обозначения:

-  - теплоизоляция из пенополистирольных плит;
-  - теплоизоляция из минераловатных плит;
-  - облицовка цоколя здания.

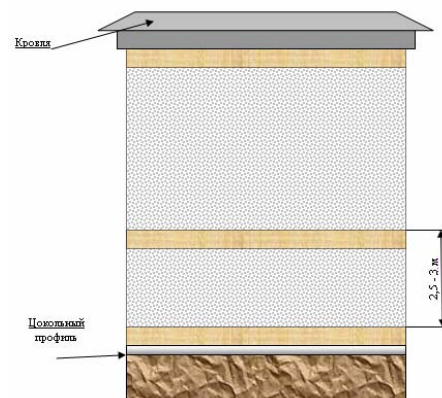

– высотность (этажность) самих зданий не превышает установленную действующими СНиП;

– сами здания соответствуют требованиям действующих СНиП в части обеспечения безопасности людей при пожаре.

– класс пожарной опасности К0 действителен только для случаев монтажа системы либо в вертикальном положении, либо с уклоном по высоте (в направлении от ниже- к вышерасположенной высотной отметке) не более 45° в сторону внутреннего объема здания. Для классификации по пожарной опасности наружных стен зданий со смонтированными на них фасадными системами с уклоном по высоте в противоположную сторону требуется их испытание с проектным, либо предельным уклоном.

7.5 Наибольшая высота применения рассматриваемой фасадной системы для зданий различного функционального назначения, классов конструктивной пожарной опасности устанавливается в зависимости от класса пожарной опасности системы (К0) и приведена в таблице 4.1 настоящего стандарта.

7.6 Решение о возможности применения с позиций обеспечения пожарной безопасности рассматриваемой фасадной системы теплоизоляции «Ceresit VWS» на зданиях, не отвечающих требованиям п.7.4, и для зданий сложной архитектурной формы, в том числе с наличием архитектурных элементов отделки фасадов, а также устройство навесного или встроенного оборудования, коммуникаций и др., принимается в установленном порядке, в соответствии с п. 1.6 СНиП 21-01 при представлении проекта привязки системы к конкретному объекту, прошедшего экспертизу, аккредитованной на данный вид деятельности организации.

7.7 Отступления от представленных в настоящем стандарте технических решений фасадной системы «Ceresit VWS», возможность замены системных материалов и изделий на другие (за исключением уже оговоренной в п.п.7.1 и 7.2 настоящего письма) предварительно должны быть согласованы уполномоченной организацией в установленном порядке.

7.8 Независимо от степени огнестойкости, класса конструктивной и функциональной пожарной опасности здания площадь пенополистирола, временно незащищенного штукатурным слоем в процессе производства работ по теплоизоляции фасадов зданий в системе «Ceresit VWS», не должна превышать соответственно 190 м², причем высота этой площади не должна превышать 12 м. Допускается выполнять монтаж системы теплоизоляции одновременно на нескольких участках фасада здания при условии, что на каждом участке площадь временно незащищенного пенополистирола не превысит указанных размеров, а между участками будут обеспечены разрывы не менее 2,6 м по горизонтали и не менее 5 м по вертикали.

7.9 При монтаже фасадной системы, информационного, осветительного и др. оборудования, проведении ремонтных и других видов работ необходимо исключить попадание открытого пламени, искр, горящих, тлеющих и нагретых до высоких температур частиц на поверхность элементов системы, а также нагрев последних выше допустимых (паспортных) температур их эксплуатации. При монтаже системы и выполнении выше указанных и подобных им работ необходимо соблюдать требования противопожарной безопасности независимо от степени огнестойкости, класса конструктивной и функциональной пожарной опасности здания.

7.10 Работы по монтажу системы наружной теплоизоляции стен зданий по технологии системы «Ceresit VWS» должны выполняться в соответствии с положениями настоящего стандарта строительными организациями, имеющими допуск на данный вид строительной деятельности, специалисты которых прошли соответствующее обучение в ООО «Хенкель Баутехник» или уполномоченных организациях.

7.11 При несоблюдении любого из требований п.п. 7.1, 7.2, 7.4 и 7.7 наружные стены со смонтированной на них системой «Ceresit VWS», равно как и сама эта система, относятся к классу пожарной опасности К3 по ГОСТ 31251. В этом случае, а также при несоблюдении требований п.п. 7.3, 7.6, 7.7 и 7.10, областью применения (с позиций пожарной безопасности) этих конструкций до момента получения результатов огневых испытаний, учитывающих такие отступления, являются здания и сооружения V степени огнестойкости, класса С3 конструктивной пожарной опасности, за исключением во всех случаях класса функциональной пожарной опасности Ф1.1, школ и внешкольных учебных заведений класса Ф4.1 (по СНиП 21-01).

7.12 Для зданий V степени огнестойкости, класса С3 конструктивной пожарной опасности соблюдение требований п.п. 7.1, 7.2, 7.3, 7.4, 7.6 и 7.7 настоящего письма с позиций пожарной безопасности не является обязательным.

При соблюдении требований и положений настоящей главы дополнительного согласования области применения и особенностей привязки СФТК «Ceresit VWS» на фасадах зданий не требуется, если нет специальных указаний.

8 Перечень использованных документов и материалов

При разработке настоящего стандарта организации, кроме нормативной документации перечисленной в главе 2 «Нормативные ссылки» использовались следующие документы и материалы:

1. Сборник технических описаний материалов торговой марки «Ceresit». Издание 2010г. Выпуск 1.
2. Инструкция по монтажу систем наружной теплоизоляции фасадов зданий «Ceresit WM» и «Ceresit VWS» Издание 2010г. Выпуск 1.
3. «Протокол огневых испытаний по ГОСТ 31251-2003 системы «CERESIT VWS» наружной теплоизоляции фасадов зданий» № 11Ф-04, М.: ЛПИСИЭС ЦНИИСК, 2004г.
4. «Протокол огневых испытаний по ГОСТ 31251-2003 системы «CERESIT VWS» наружной теплоизоляции фасадов зданий» № 06Ф-08, М.: ЛПИСИЭС ЦНИИСК, 2008г.
5. Письмо Центра противопожарных исследований ЦНИИСК им В.А. Кучеренко О результатах огневых испытаний по ГОСТ 31251-2003 системы «Ceresit VWS» № 346 от 20.12.2004г.
6. Письмо Центра противопожарных исследований ЦНИИСК им В.А. Кучеренко О результатах огневых испытаний по ГОСТ 31251-2003 системы «Ceresit VWS» № 5-140 от 24.09.2008г.
7. Письмо Государственного комитета Российской Федерации по строительству и жилищно-коммунальному комплексу № ЛБ2334/9 от 15.04.2004г. О системах утепления наружных стен зданий.
8. ETAG 004 «External Thermal Insulation Composite Systems with Rendering».
9. EN 1603 Thermal insulating products for building applications - Determination of dimension and shape stability under constant normal laboratory conditions».
10. EN 1604 «Thermal insulating products for building applications - Determination of dimensional stability under specified temperature and humidity conditions».
11. Протоколы сертификационных испытаний: №310/ИЦ-08 от 10.03.2008 клея для пенополистирола СТ 84; №621/ИЦ-10 от 21.06.2010 сухих смесей СТ 24, СТ 29, СТ 35, СТ 137, СТ 225 // ИЦ № 622/ИЦ-10 от 22.06.2010 декоративных штукатурок Ceresit СТ60, СТ 63, СТ 64, СТ 174, СТ 175; №623/ИЦ-10 от 23.06.2010 красок СТ 42, СТ 44, СТ 54; № 916/ИЦ-10 от 16.09.2010 грунтовок СТ 16, СТ 17; № 921/ИЦ-10 от 21.09.2010 сухих смесей СМ 115, СТ 21, СТ 83, СТ 85, СТ 180, СТ 190; № 920/ИЦ-10 от 21.09.2010 гидроизоляционных смесей CR 65, CR 166; «Опытное», г. Балашиха, МО.
12. Протоколы сертификационных испытаний: № 622/198-2009 от 10.02.2009 краски СТ 48; №622/203-2009 от 16.02.2009 клеев СМ 17, СМ 117 // ИЦ «Композит-Тест», г. Королев, МО

Приложение А

Рабочие чертежи узлов

В приложении приведены основные узлы Альбома технических решений для массового применения в строительстве М24.37/2010 «Фасадные теплоизоляционные композиционные системы с тонким штукатурным слоем. Новое строительство и реконструкция»

Раздел 1	Стены с теплоизоляцией из пенополистирола.....	26
1.1	Схема привязки узлов системы фасадной теплоизоляционной (СФТК) «Ceresit VWS»	26
1.2	Конструктивное решение цоколя СФТК (вариант с дренажем)	27
1.3	Конструктивное решение цоколя СФТК (вариант с поверхностным сбросом дождевой воды)	28
1.4	Конструктивное решение цоколя СФТК (узлы сопряжений).....	29
1.5	Примыкание СФТК «Ceresit VWS» к оконному блоку (вертикальный разрез).....	30
1.6	Примыкание СФТК «Ceresit VWS» к оконному блоку (горизонтальный разрез).....	31
1.7	Примыкание СФТК «Ceresit VWS» к оконному блоку с «четвертью» (горизонтальный разрез)	32
1.8	Примыкание СФТК «Ceresit VWS» к парапету кровли (вертикальный разрез).....	33
1.9	Примыкание СФТК «Ceresit VWS» к скатной кровле (вертикальный разрез)	34
1.10	Устройство деформационного шва в СФТК	35
1.11	Устройство противопожарной отделки стен лоджий (балконов) с теплоизоляцией из пенополистирола.....	36
Раздел 2	Стены с теплоизоляцией из минераловатных плит	37
2.1	Схема привязки узлов системы фасадной теплоизоляционной (СФТК) «Ceresit WM».....	37
2.2	Конструктивное решение цоколя СФТК (вариант с дренажем)	38
2.3	Конструктивное решение цоколя СФТК (вариант с поверхностным сбросом дождевой воды)	39
2.4	Конструктивное решение цоколя СФТК (узлы сопряжений).....	40
2.5	Примыкание СФТК «Ceresit WM» к оконному блоку (вертикальный разрез)	41
2.6	Примыкание СФТК «Ceresit WM» к оконному блоку (горизонтальный разрез).....	42
2.7	Примыкание СФТК «Ceresit WM» к оконному блоку с «четвертью» (горизонтальный разрез)	43
2.8	Примыкание СФТК «Ceresit WM» к парапету кровли (вертикальный разрез).....	44
2.9	Примыкание СФТК «Ceresit WM» к скатной кровле (вертикальный разрез).....	45
2.10	Устройство деформационного шва в СФТК	46
2.11	Узел сопряжения СФТК с плитой перекрытия балкона, лоджии террасы (вертикальный разрез)	47
Раздел 3	Типовые узлы	48
3.1	Типовой узел конструктивного решения СФТК	48
3.2	Типовой узел конструктивного решения СФТК в угловых зонах	49
3.3	Схема установки тарельчатых дюбелей в теплоизоляционном слое.....	50

3.4	Устройство плиточной облицовки по плоскости СФТК (вертикальный разрез).....	51
3.5	Устройство плиточной облицовки в угловых зонах СФТК (горизонтальный разрез).....	52
3.6	Устройство примыканий СФТК по плоскости с вентилируемым фасадом с однослойной стеной	53
3.7	Сопряжение СФТК и вентилируемого фасада (горизонтальный разрез)	54
3.8	Установка навесных элементов фасада (вывески, кронштейны, маркизы) на энергосберегающие анкеры с терморазрывом	55
3.9	Установка навесных элементов различного назначения на универсальный комбинированный анкер	56
3.10	Узел примыкания СФТК к закладным деталям и коммуникациям	57
3.11	Узел примыкания СФТК к фасадной разводке магистрального газопровода	58
3.12	Устройство архитектурных элементов фасада.....	59
3.13	Конструктивное решение крепления двухслойной теплоизоляции толщиной более 200мм	60
3.14	Конструктивное решение крепления двухслойной теплоизоляции при выравнивании основания	61
Раздел 4 Изделия комплектующие.....		62
4.1	Принципиальные схемы дюбелей для крепления теплоизоляции.....	62
4.2	Принципиальные схемы анкеров для крепления навесных элементов	63
4.3	Конструкции сливов.....	64
4.4	Конструкции профильных элементов фасадной системы.....	65

1.2 Конструктивное решение цоколя СФТК (вариант с дренажем)

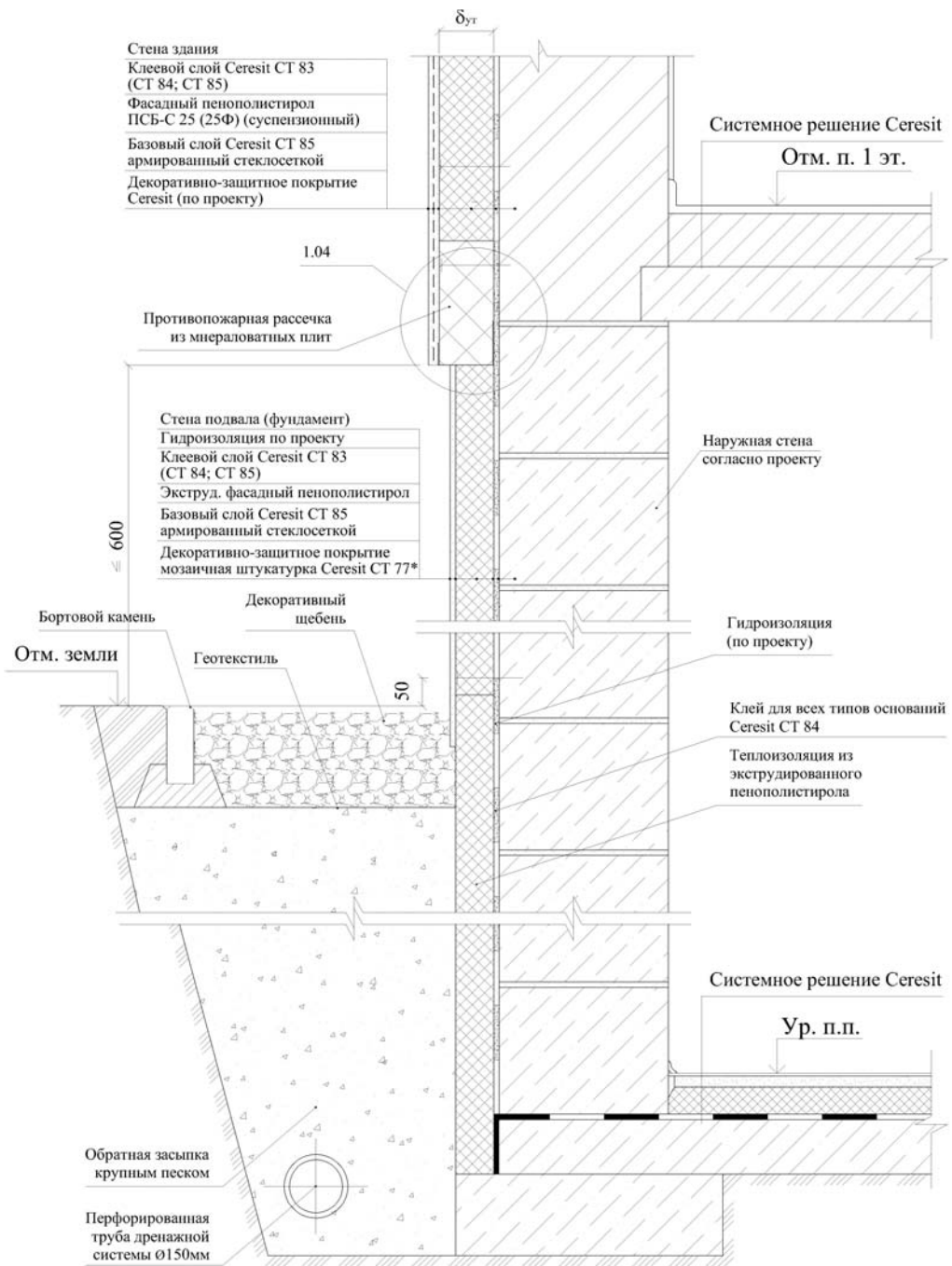

**1.3 Конструктивное решение цоколя СФТК
(вариант с поверхностным сбросом дождевой воды)**

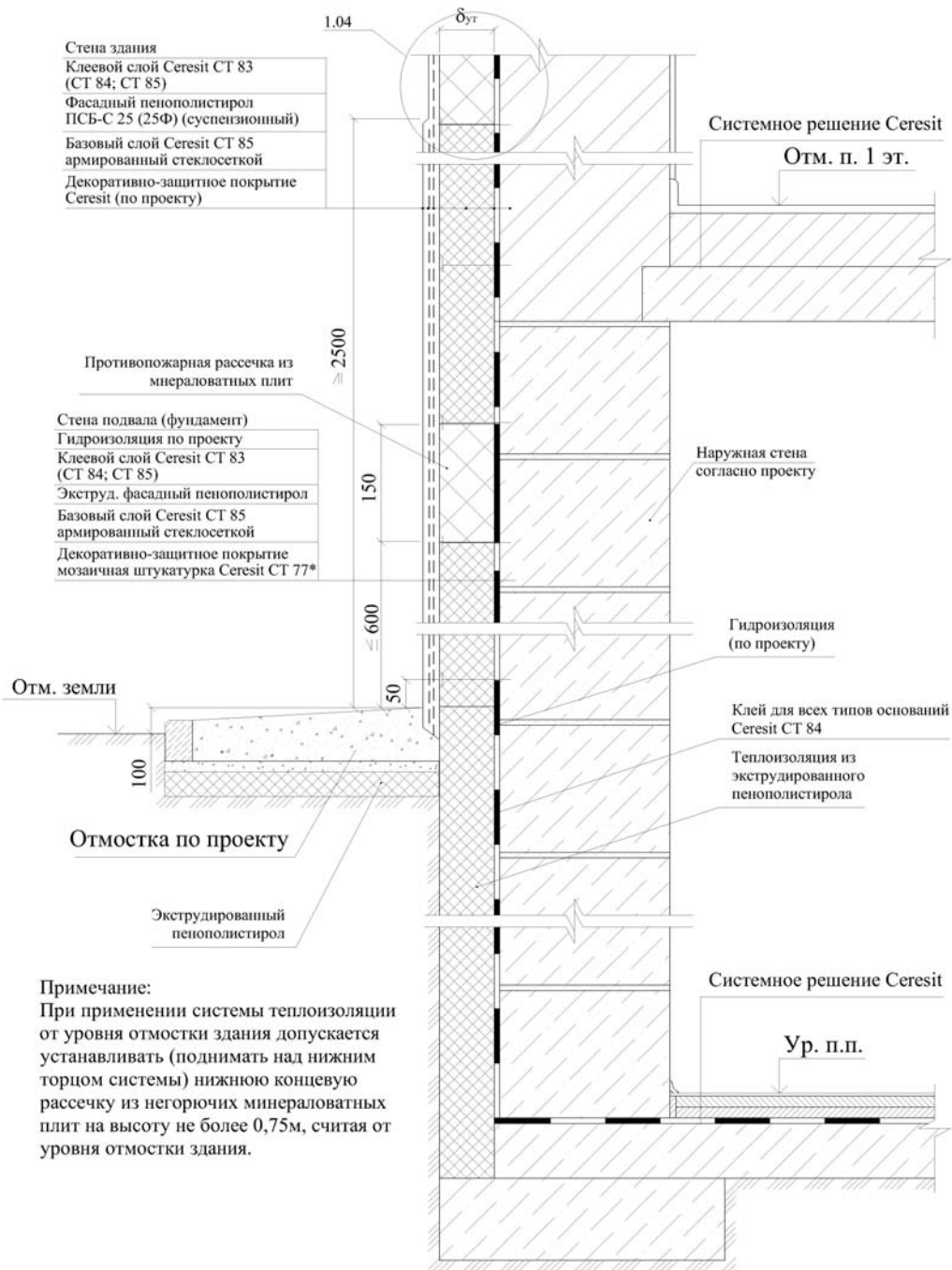

1.4 Конструктивное решение цоколя СФТК (узлы сопряжений)

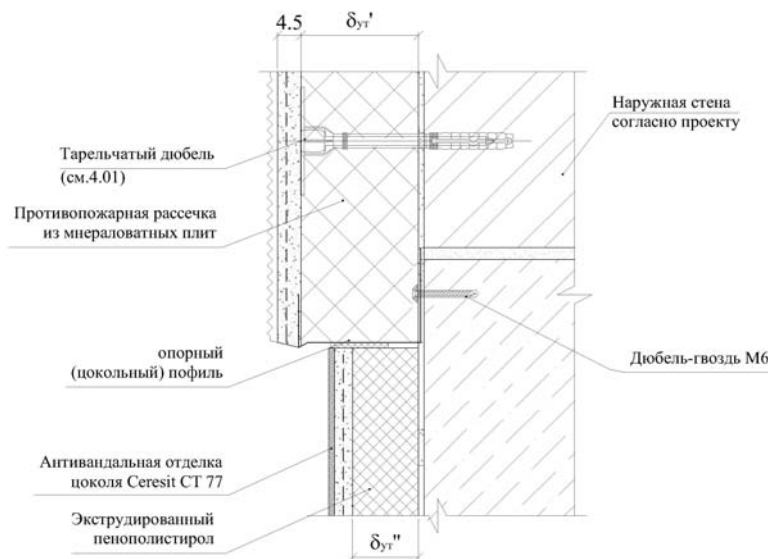
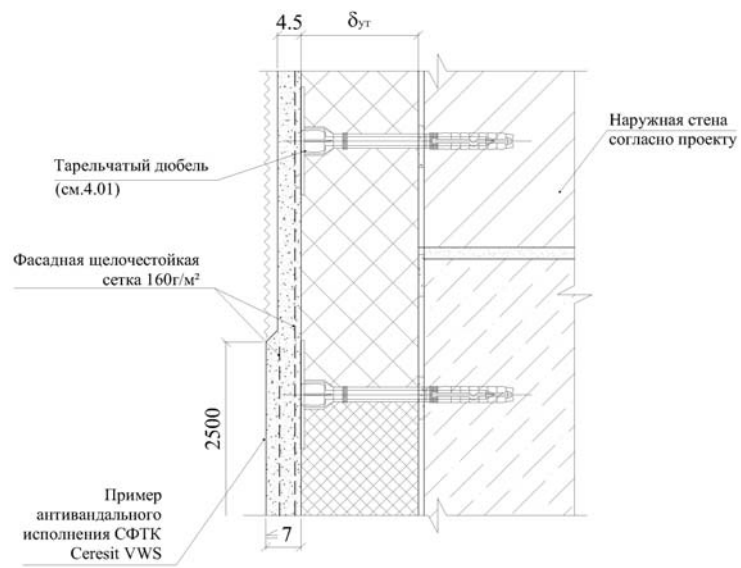

1.5 Примыкание СФТК «Ceresit VWS» к оконному блоку (вертикальный разрез)

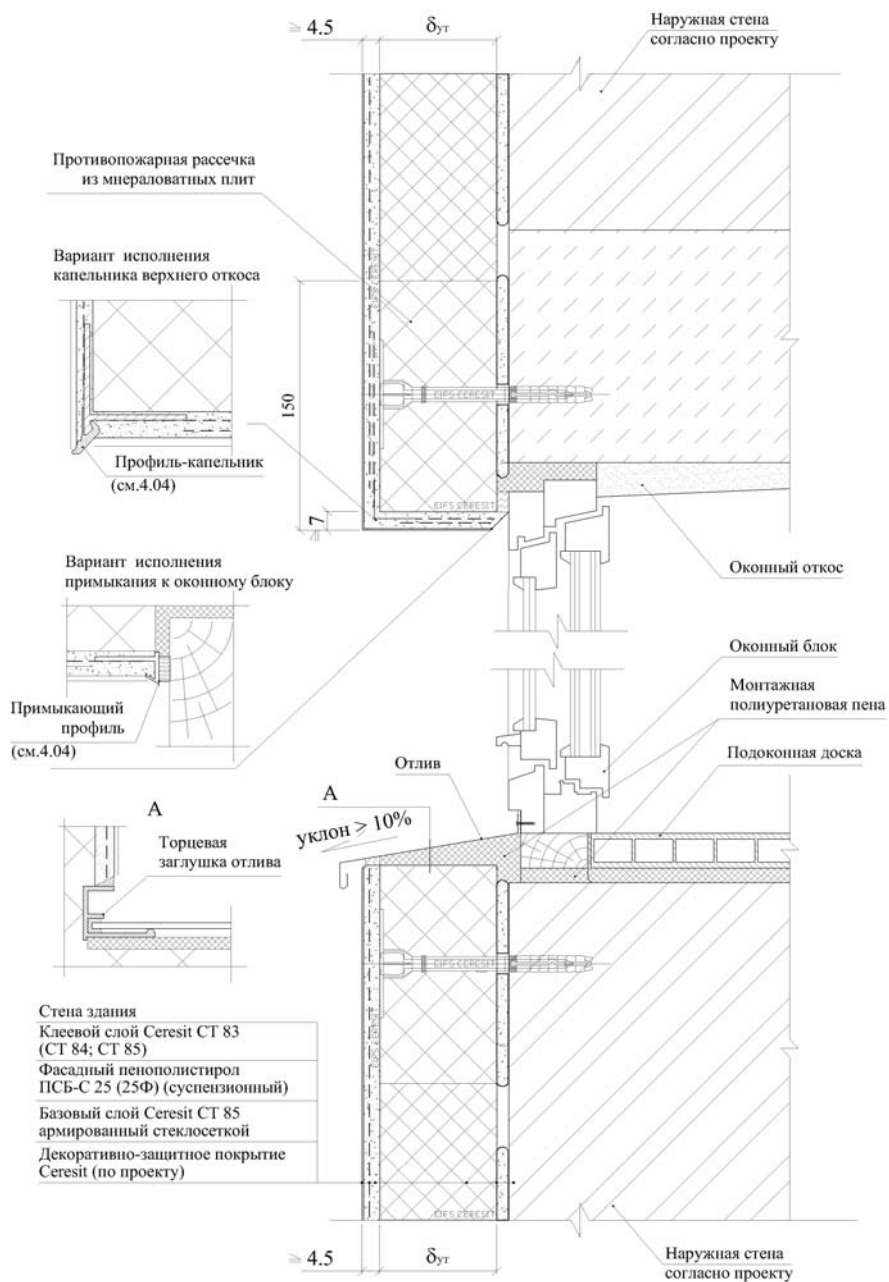

1.6 Примыкание СФТК «Ceresit VWS» к оконному блоку (горизонтальный разрез)

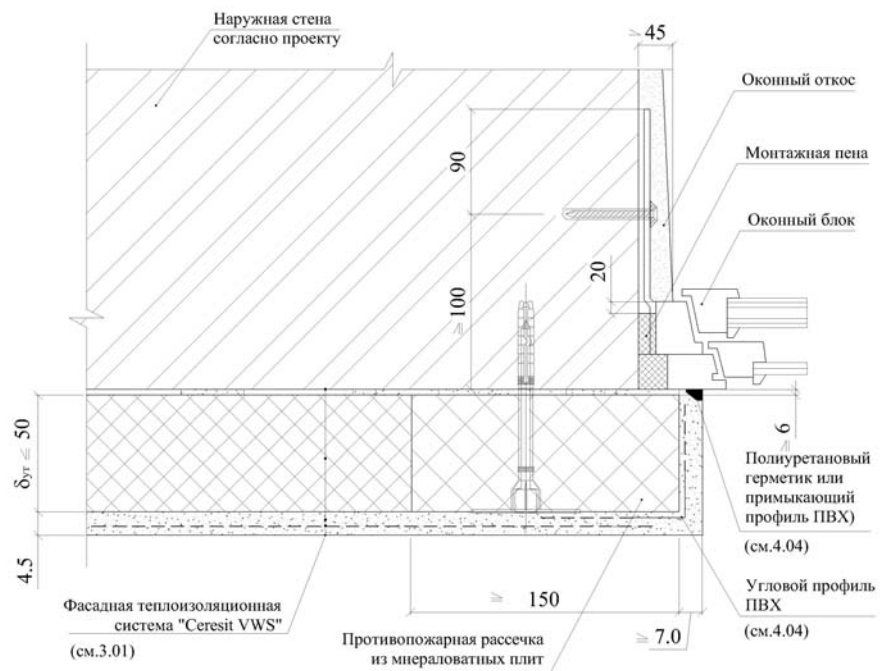
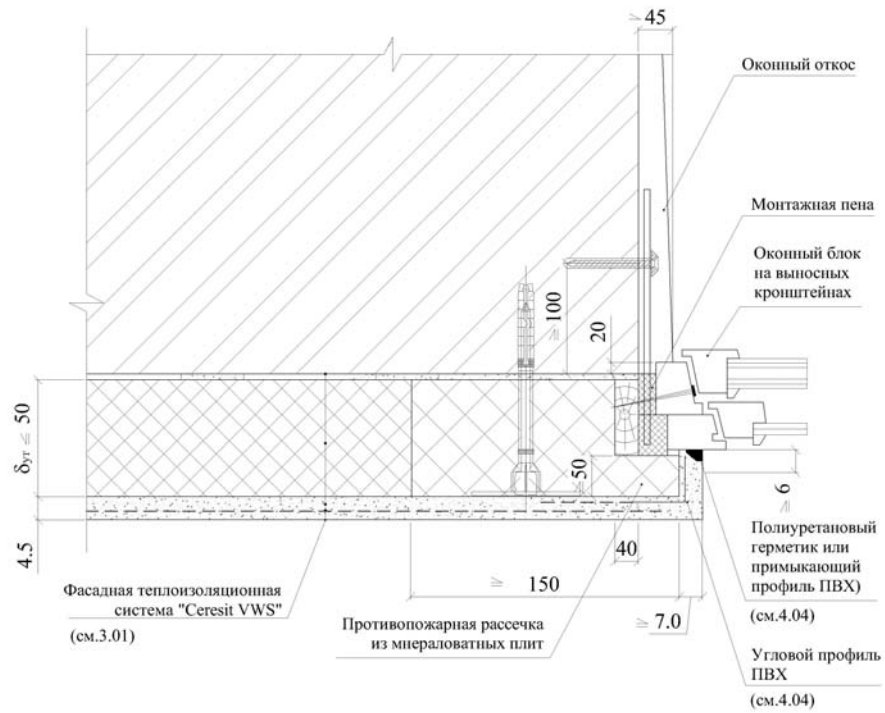

1.7 Примыкание СФТК «Ceresit VWS» к оконному блоку с «четвертью» (горизонтальный разрез)

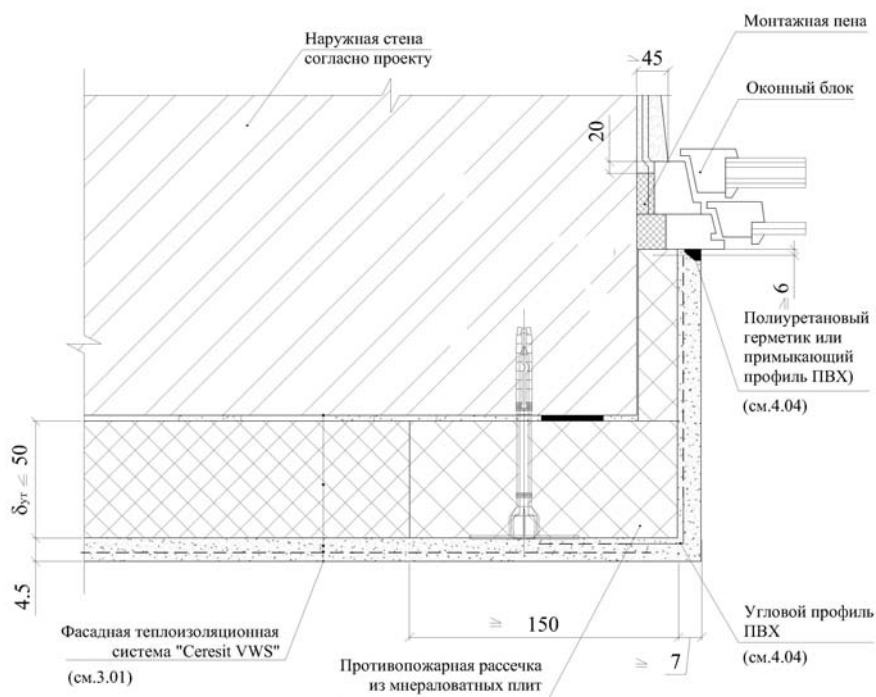
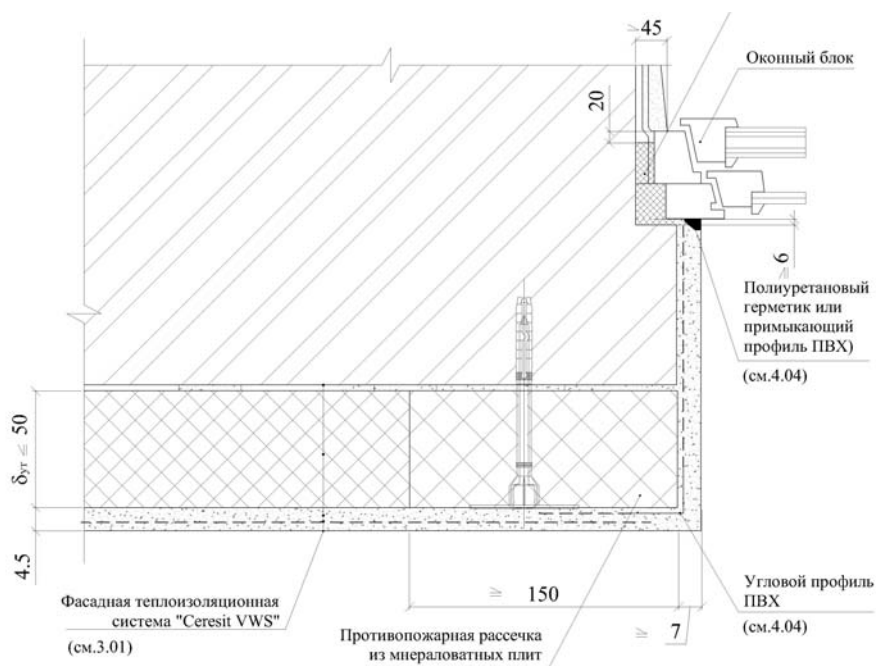

1.8 Примыкание СФТК «Ceresit VWS» к парапету кровли (вертикальный разрез)

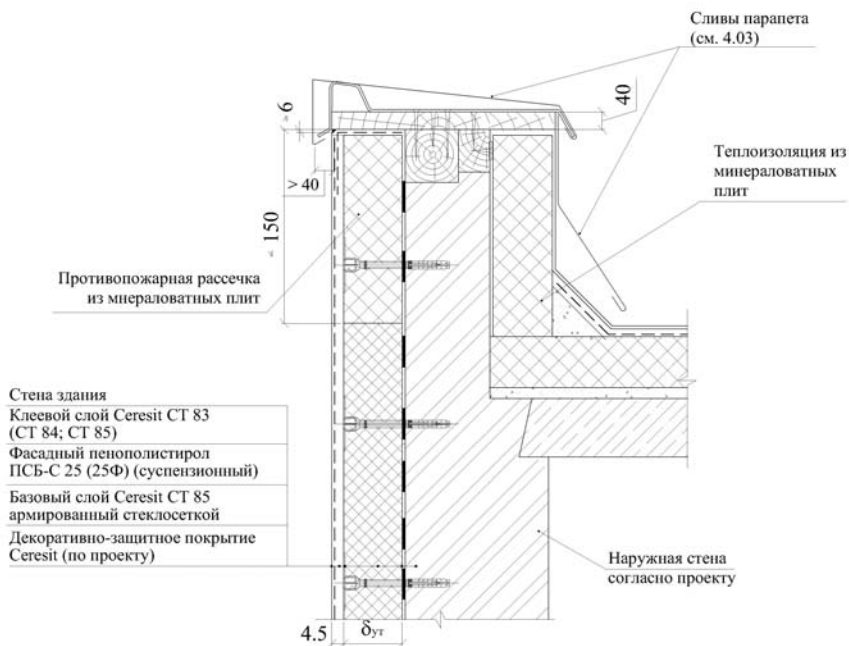
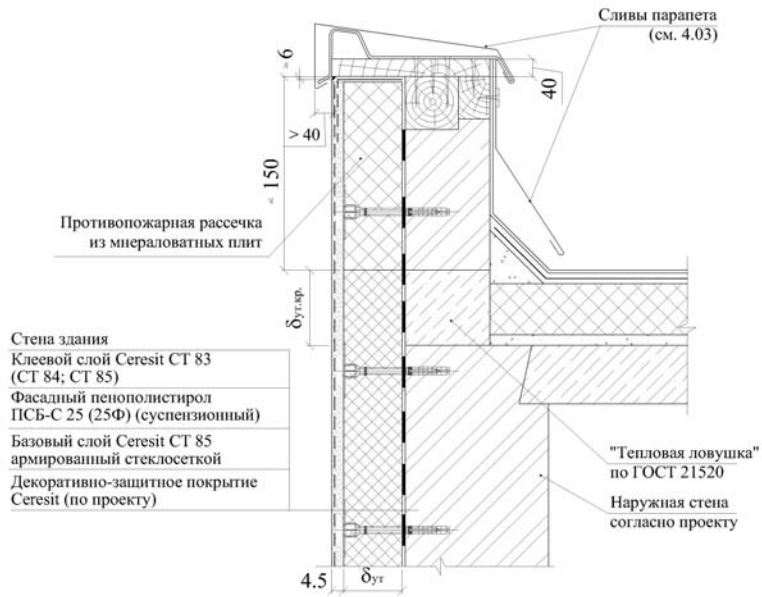

1.9 Примыкание СФТК «Ceresit VWS» к скатной кровле
(вертикальный разрез)

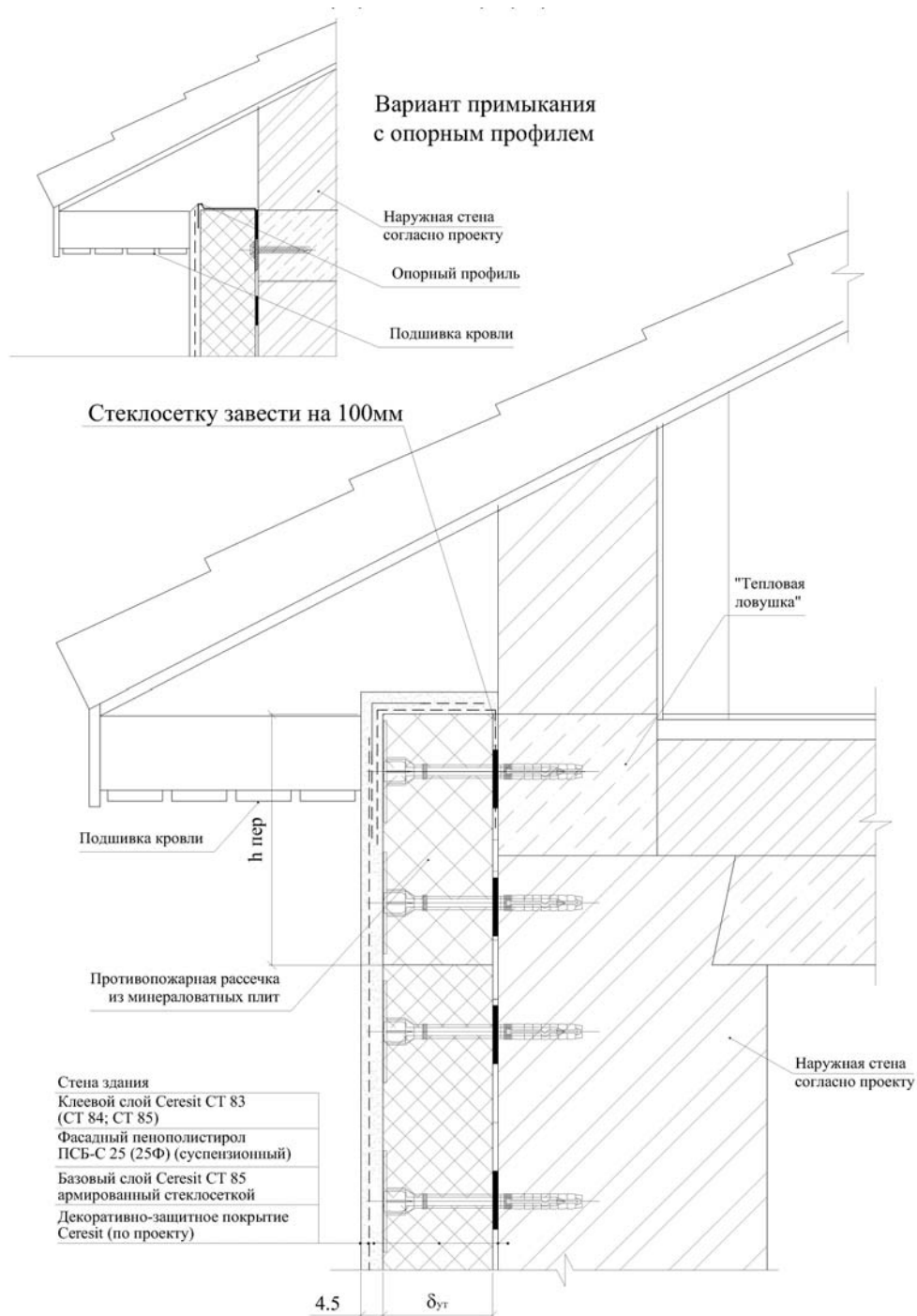

1.10 Устройство деформационного шва в СФТК

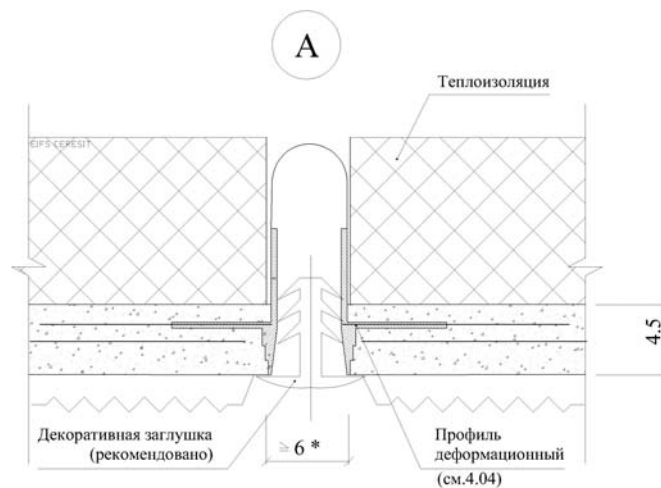
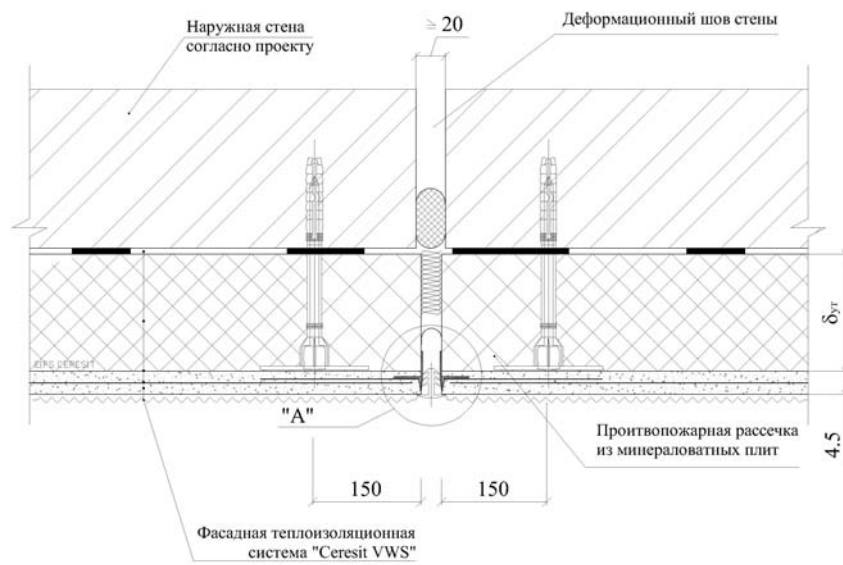

Примечание:

* Ширина деформационного шва СФТК, выполняемого на протяженных участках стен, должна составлять не менее 6 мм. При выполнении деформационного шва здания - ширина шва в штукатурном слое должна соответствовать проектному значению.

1.11 Устройство противопожарной отделки стен лоджий (балконов) с теплоизоляцией из пенополистирола

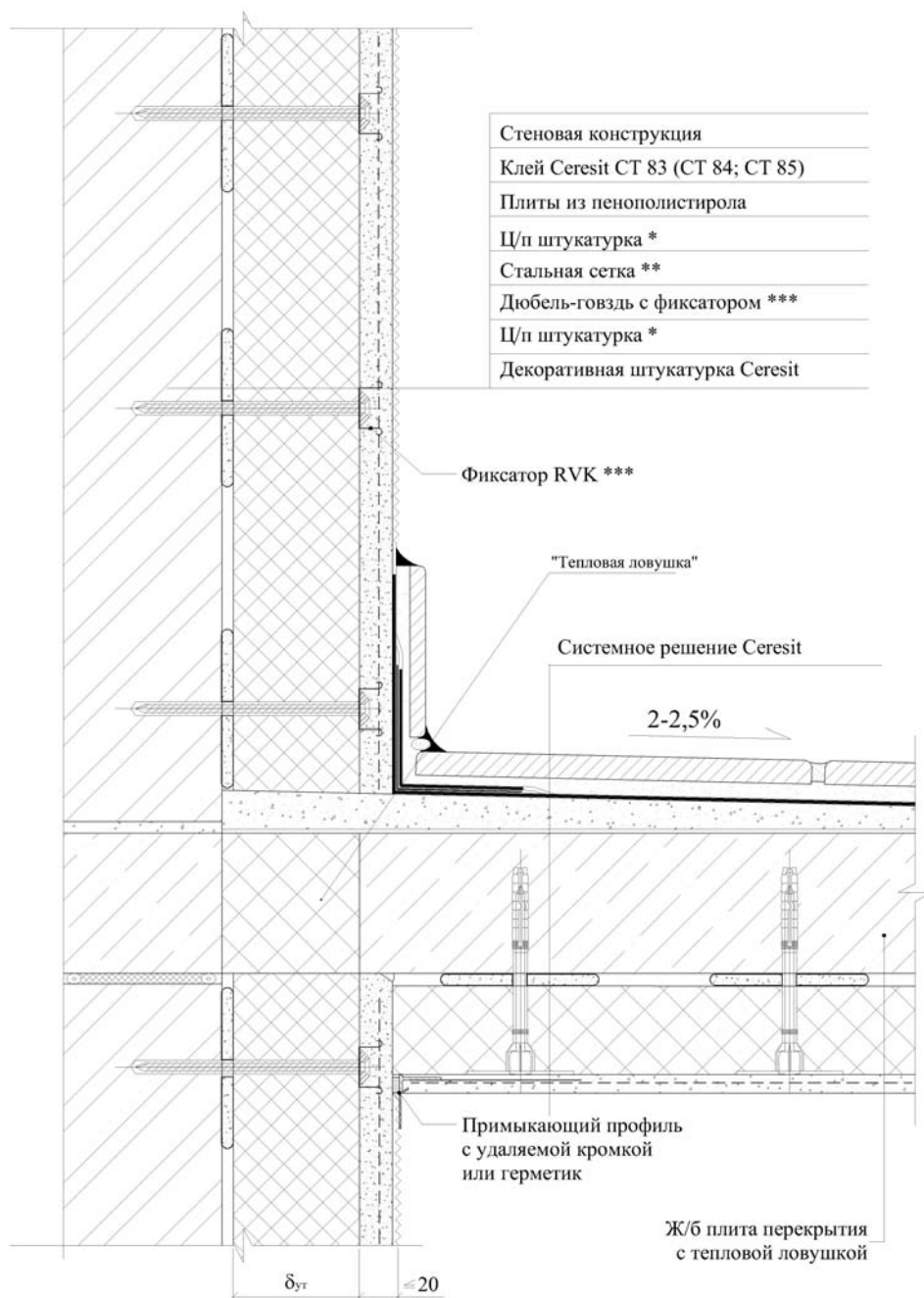

* Штукатурный состав Ceresit CT 29 или ц/п раствор с добавкой Ceresit CC 81.

** В качестве армирующей сетки применить сетку стальную оцинкованную 20x20мм.

*** Дюбель-гвоздь с фиксатором стальным оцинкованным Fischer RVK 10/6 (10/8) - или аналог.

Раздел 2 Стены с теплоизоляцией из минераловатных плит

2.1 Схема привязки узлов системы фасадной теплоизоляционной (СФТК) «Ceresit WM»

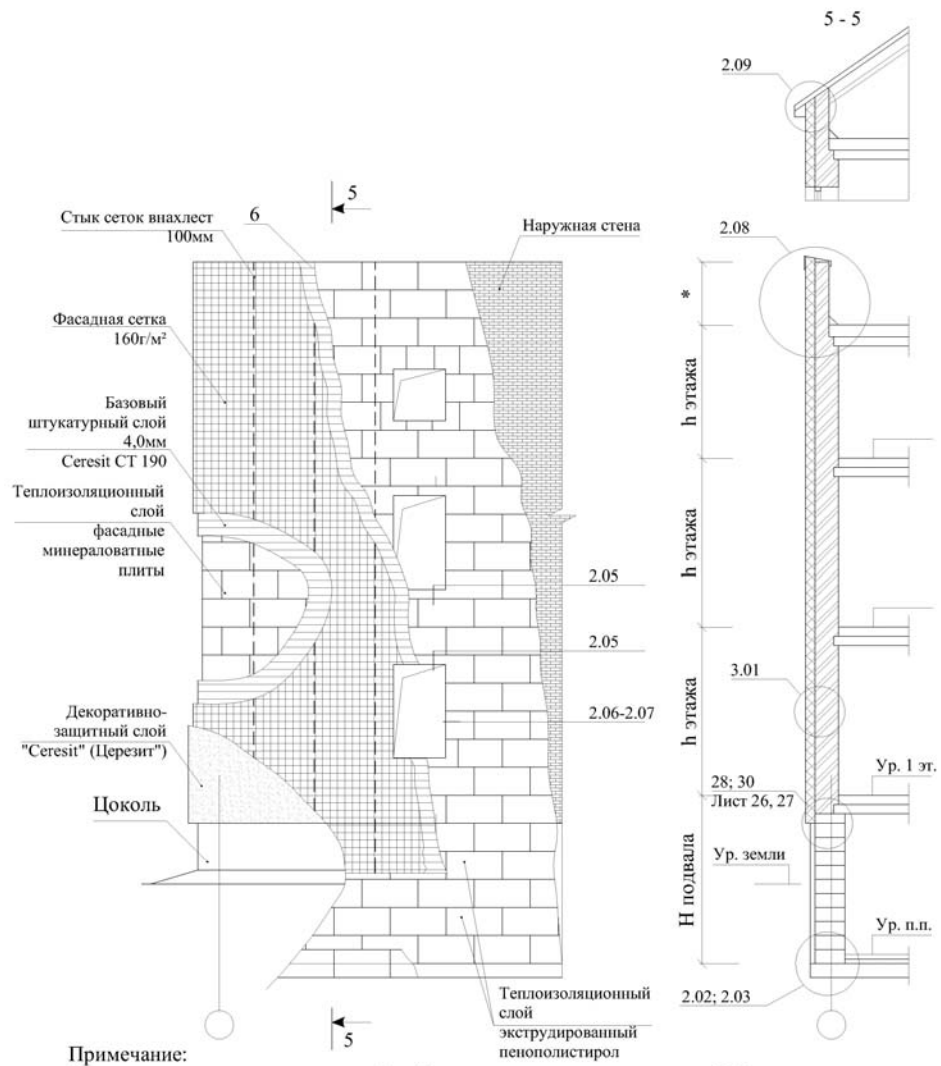

Примечание:

Схему установки тарельчатых дюбелей в теплоизоляционном слое см. 3.03

2.2 Конструктивное решение цоколя СФТК
(вариант с дренажем)

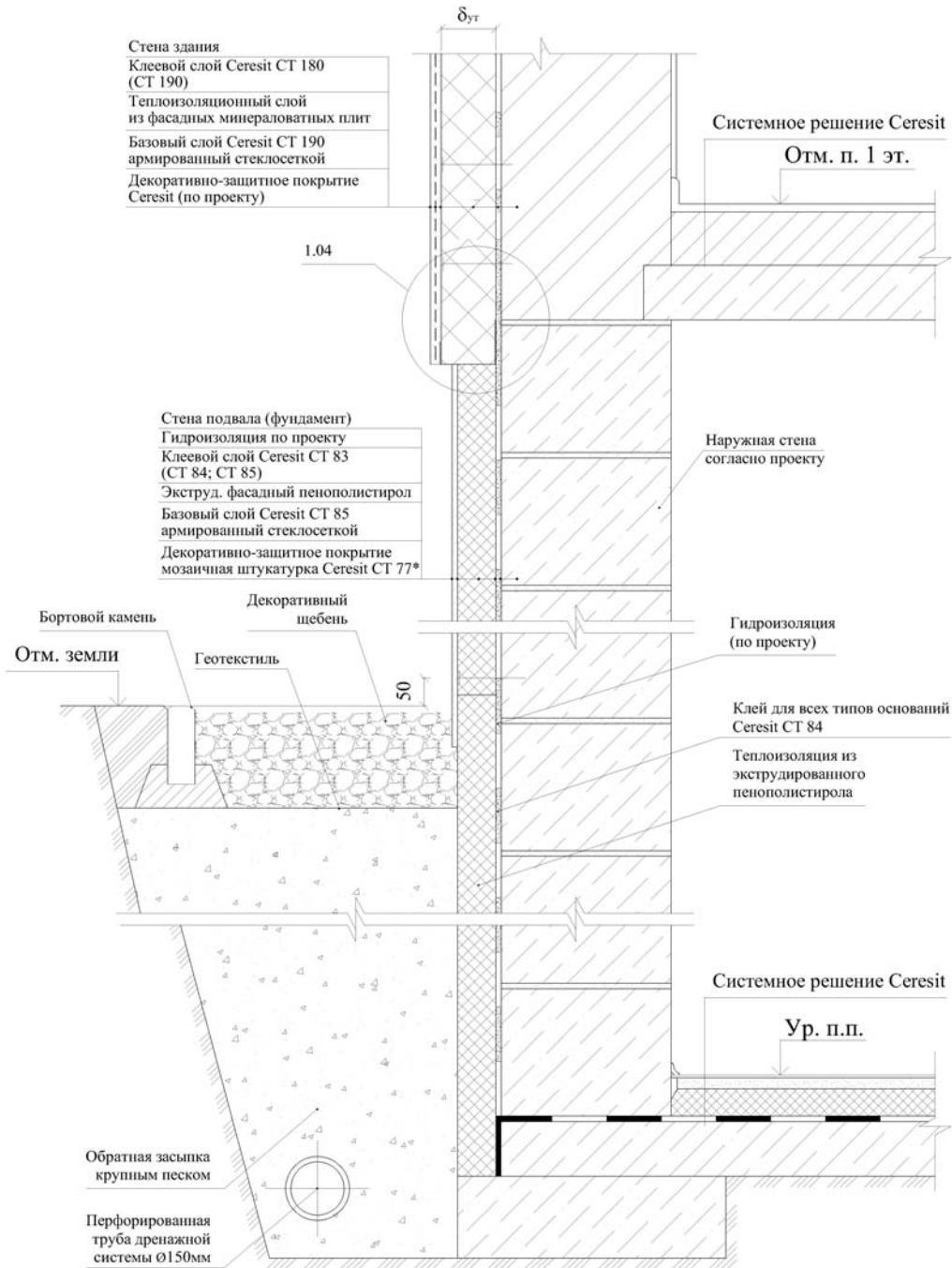

2.3 Конструктивное решение цоколя СФТК (вариант с поверхностным сбросом дождевой воды)

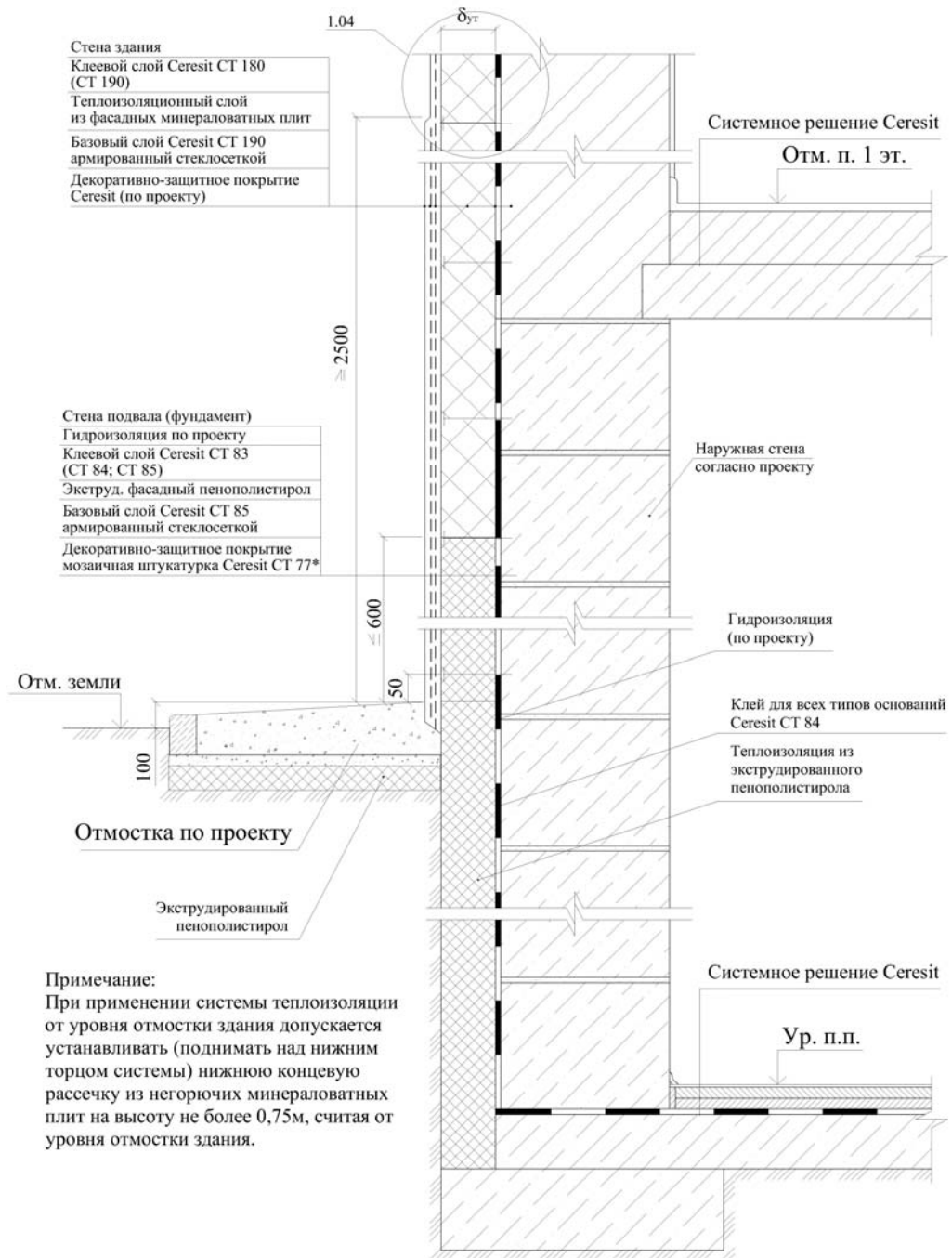

2.4 Конструктивное решение цоколя СФТК (узлы сопряжений)

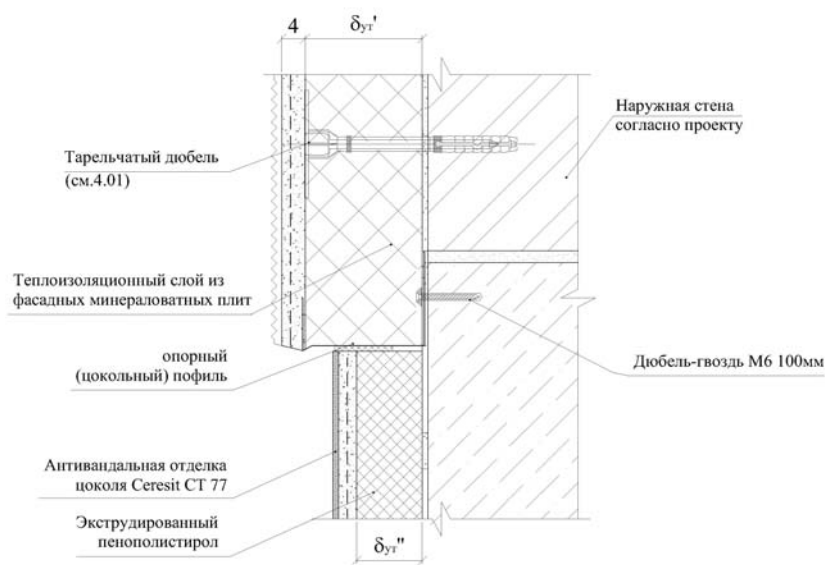
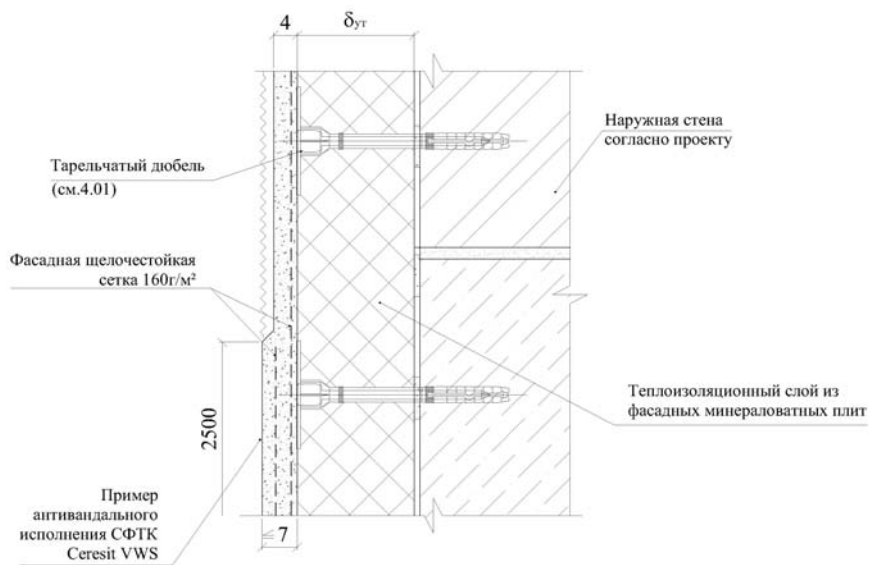

2.6 Примыкание СФТК «Ceresit WM» к оконному блоку (горизонтальный разрез)

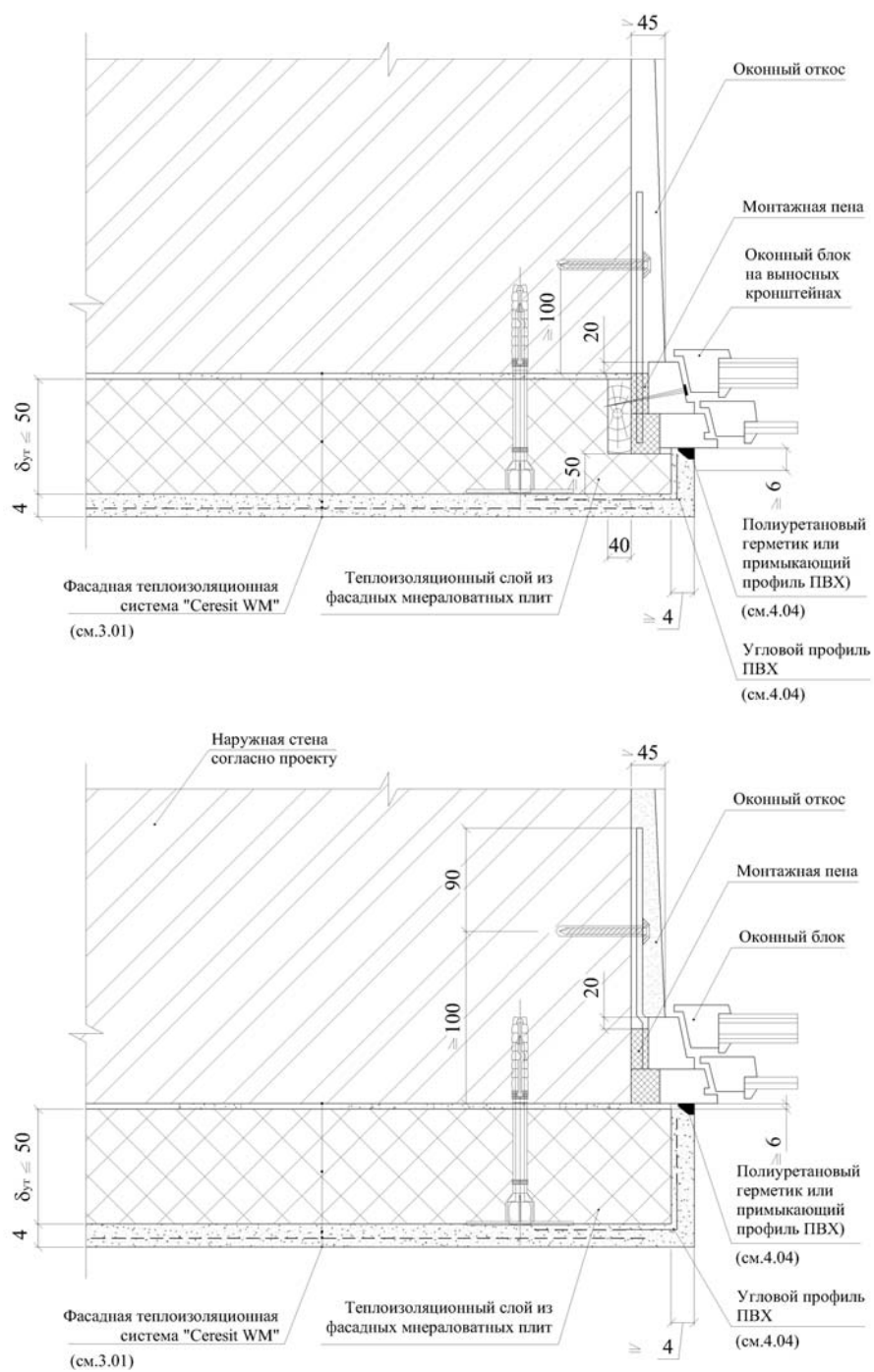

2.7 Примыкание СФТК «Ceresit WM» к оконному блоку с «четвертью» (горизонтальный разрез)

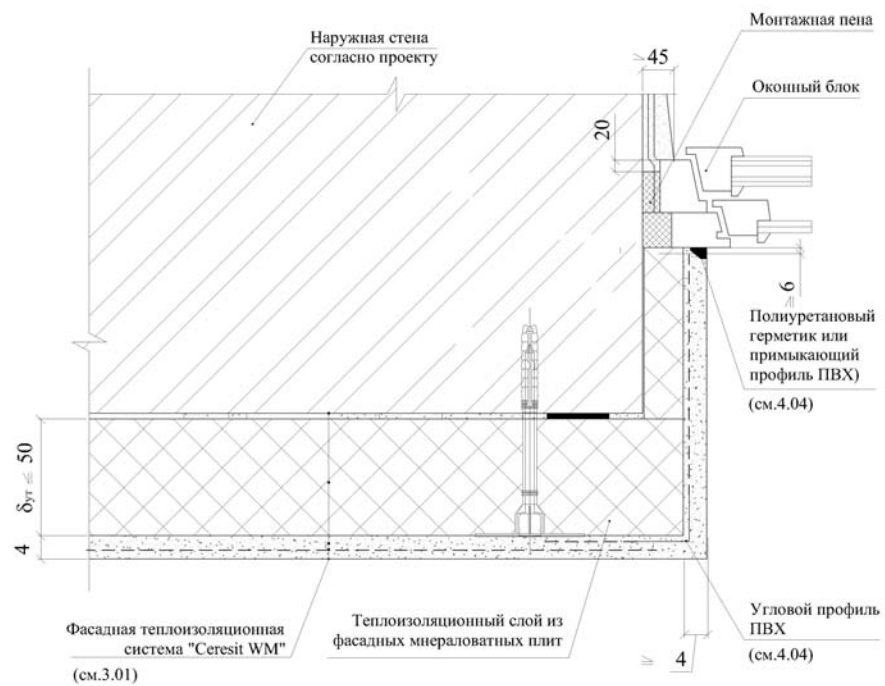
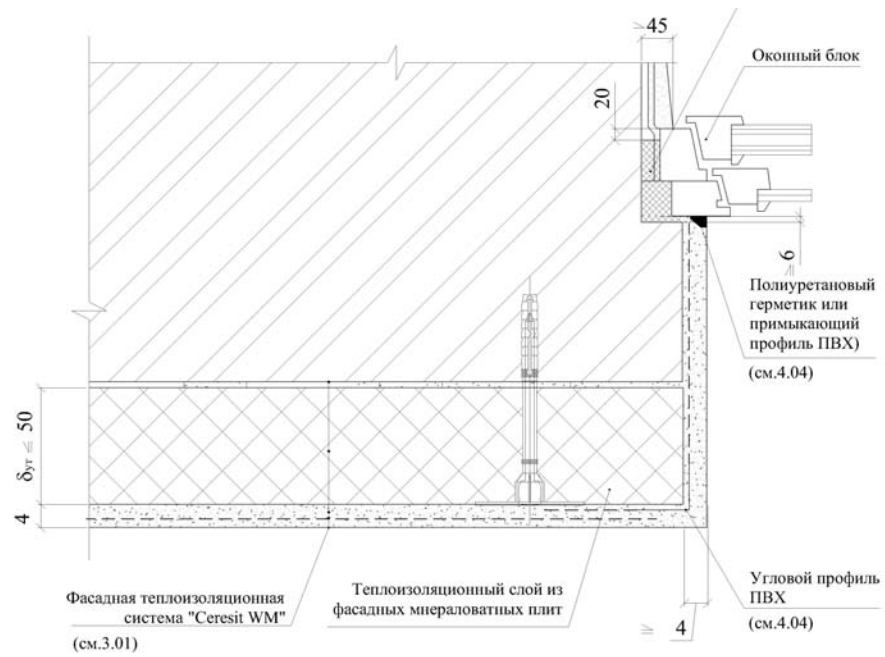

2.8 Примыкание СФТК «Ceresit WM» к парапету кровли (вертикальный разрез)

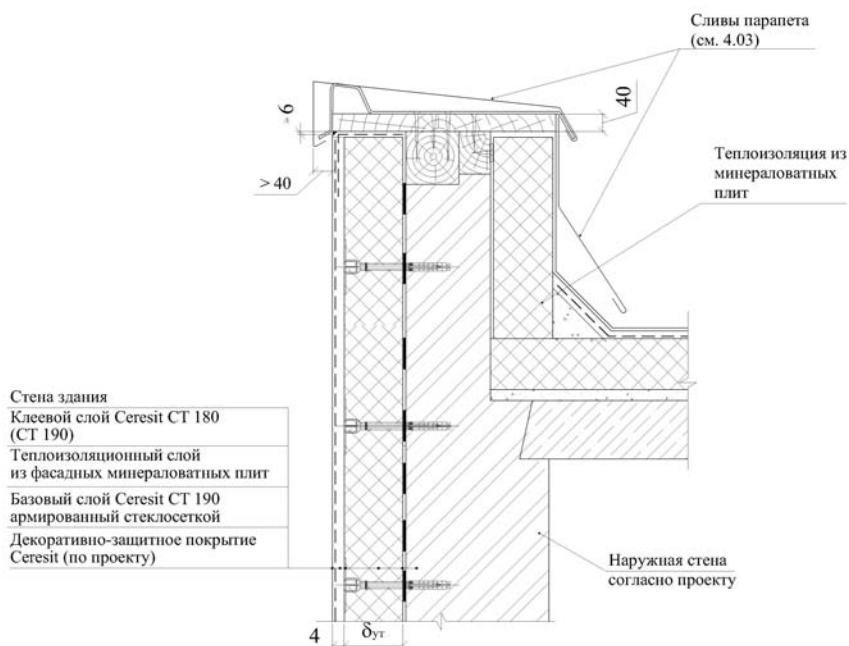
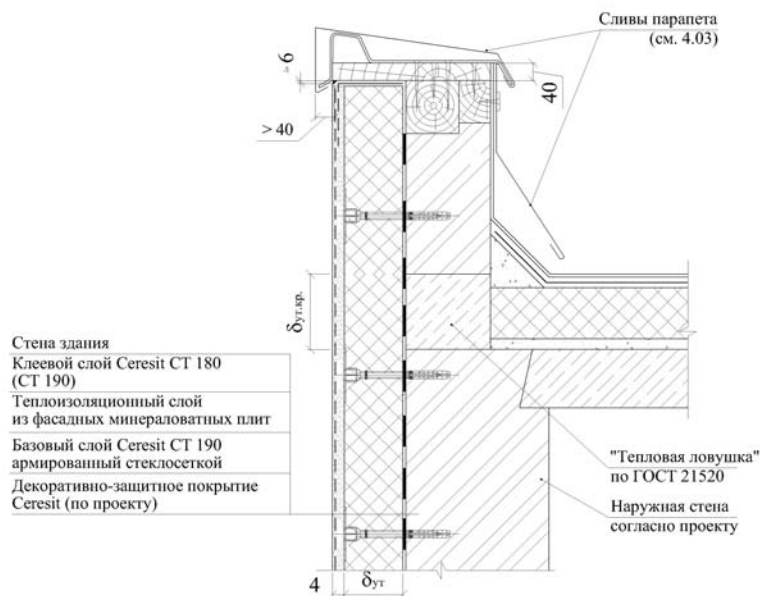

2.9 Примыкание СФТК «Ceresit WM» к скатной кровле (вертикальный разрез)

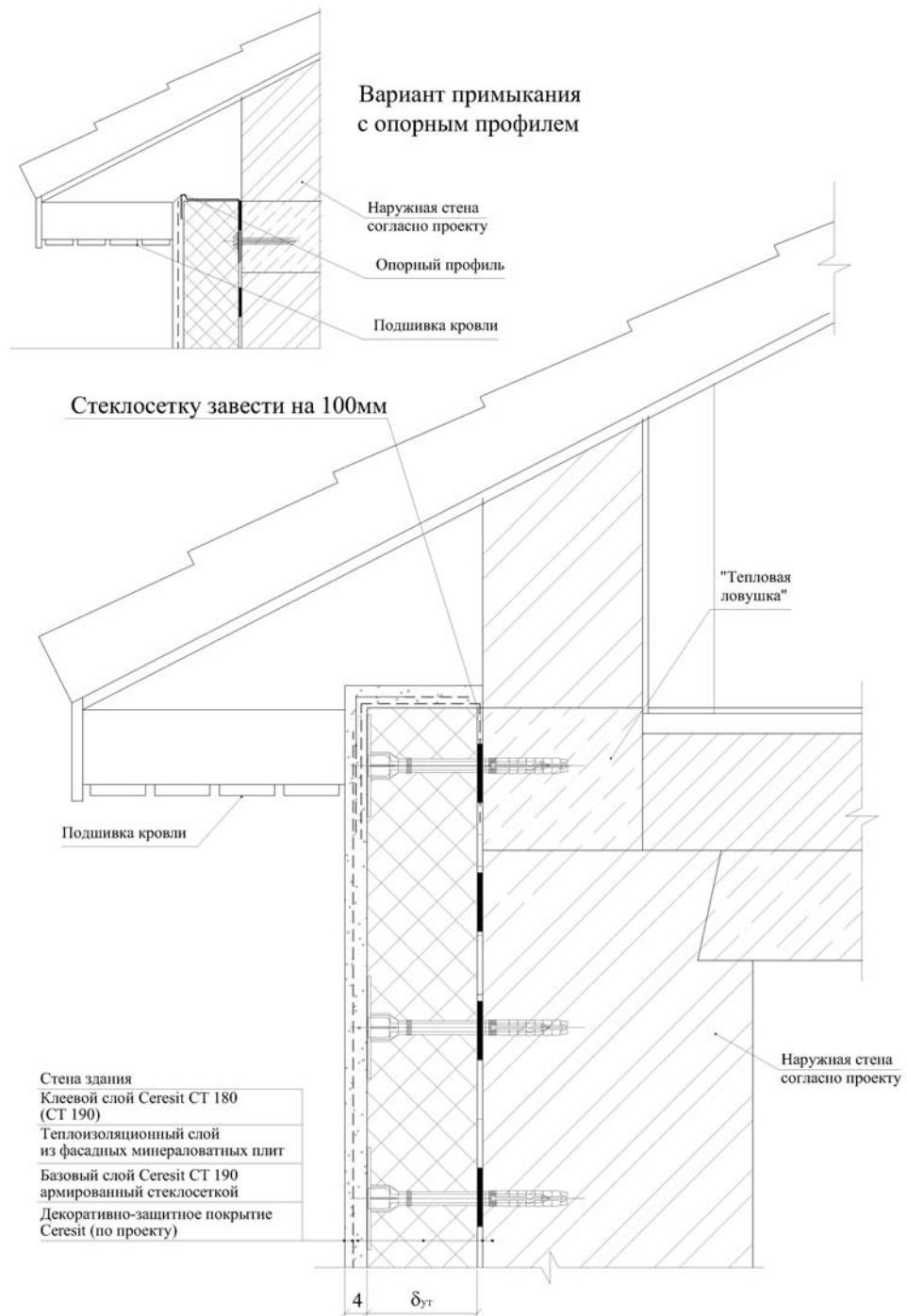

2.10 Устройство деформационного шва в СФТК

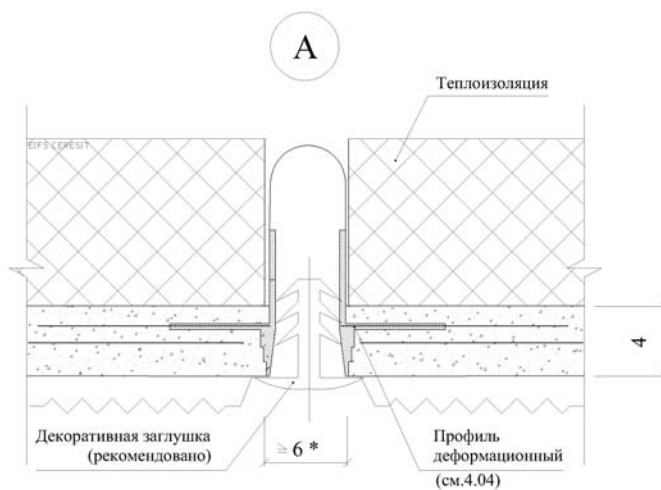
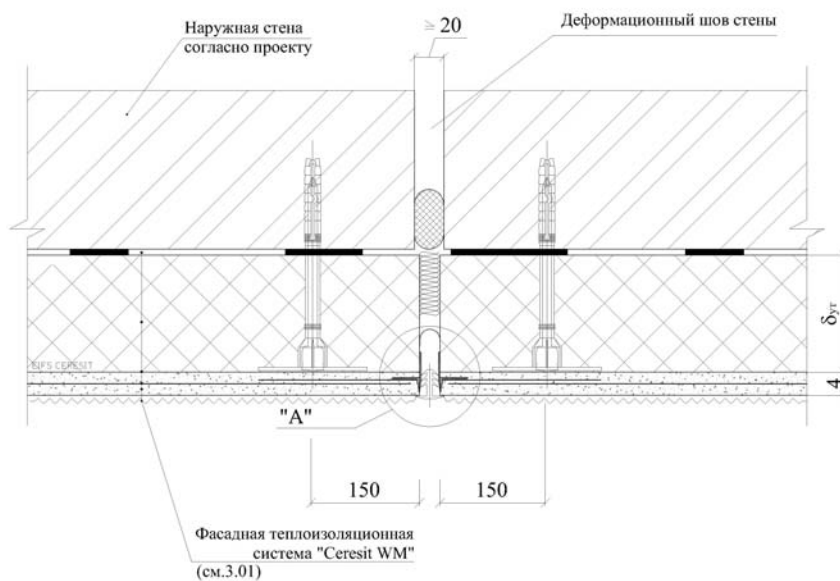

Примечание:

* Ширина деформационного шва СФТК, выполняемого на протяженных участках стен, должна составлять не менее 6 мм. При выполнении деформационного шва здания - ширина шва в штукатурном слое должна соответствовать проектному значению.

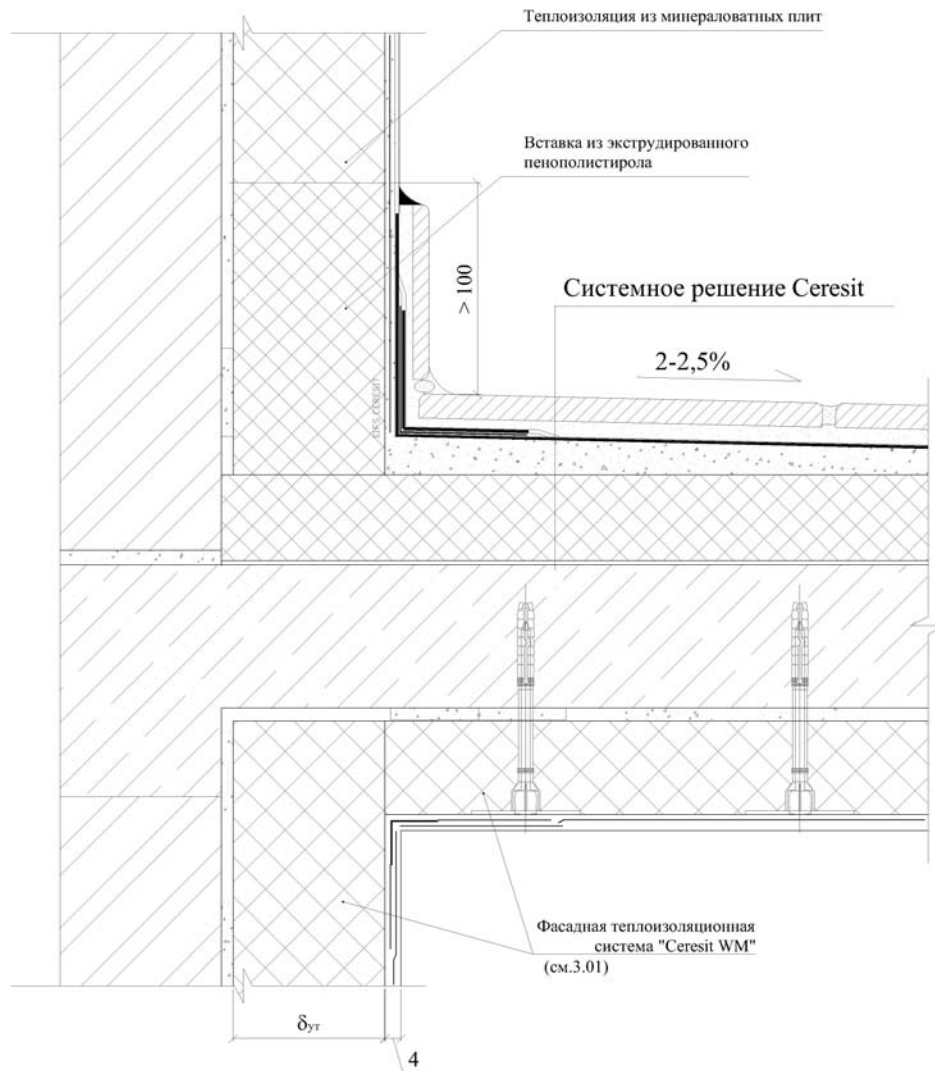
**2.11 Узел сопряжения СФТК с плитой перекрытия балкона, лоджии террасы
(вертикальный разрез)**

Раздел 3 Типовые узлы

3.1 Типовой узел конструктивного решения СФТК

Ceresit VWS с теплоизоляционным слоем из пенополистирола или комбинированного типа
/ Ceresit WM с теплоизоляционным слоем из минераловатных плит

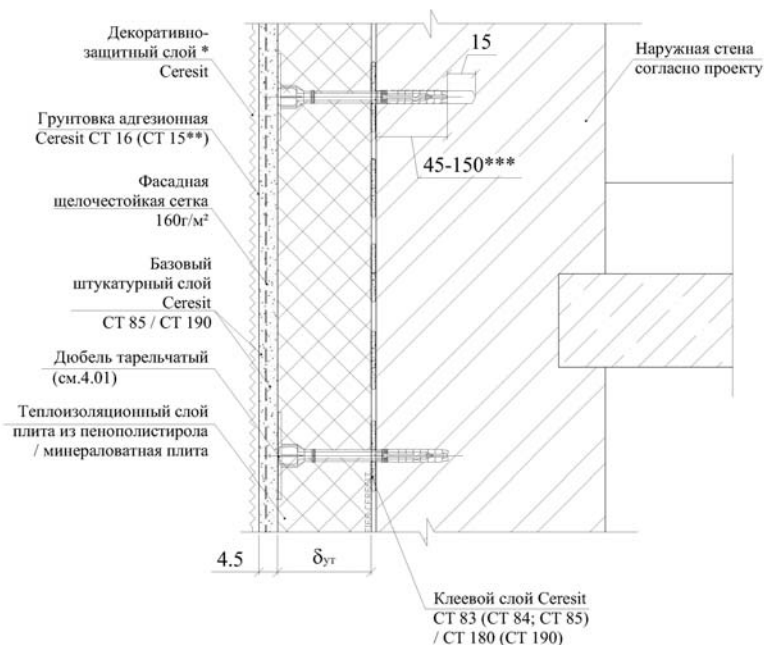

Примечания:

1. В состав фасадной системы "Ceresit" (Церезит), включены материалы отвечающие требованиям, изложенным в СТО 58239148-001-2006* и пригодность которых подтверждена действующей разрешительной документацией.
 2. Через дробь указаны материалы, применяемые в составе фасадных теплоизоляционных систем "Ceresit VWS" / "Ceresit WM".
- * Декоративно защитный слой при необходимости окрашивается цветной фасадной краской Ceresit. Тип и цвет декоративно-защитного слоя, фасадной краски указывается в колористическом паспорте или соответствующем разделе проекта.
- ** Грунтовка Ceresit CT 15 применяется только для подготовки основания под силикатную декоративную штукатурку Ceresit CT 72 (структура "камешковая") или Ceresit CT 73 (структура "короед").
- *** Глубина заделки дюбеля определяется согласно типу применяемого дюбеля и основания с учетом требований СТО 58239148-001-2006* таблица 5.3.

3.2 Типовой узел конструктивного решения СФТК в угловых зонах

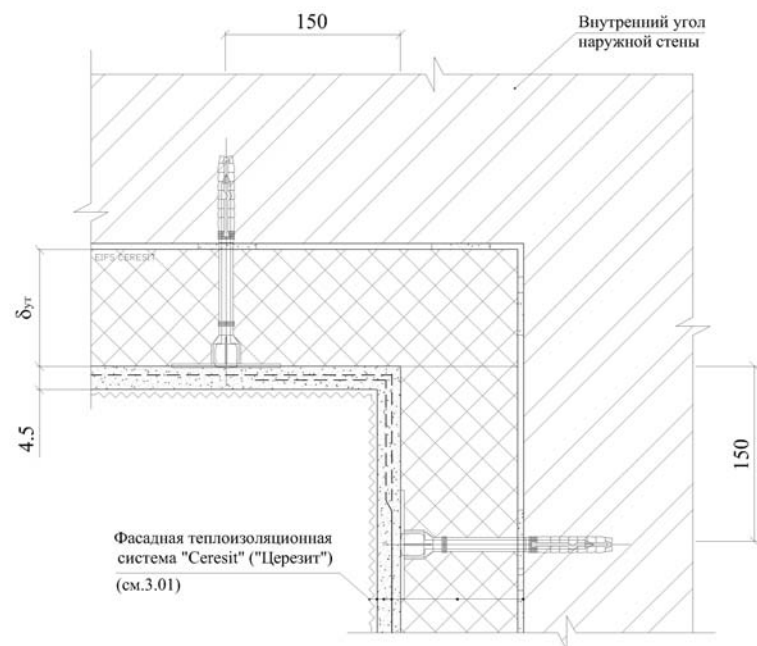
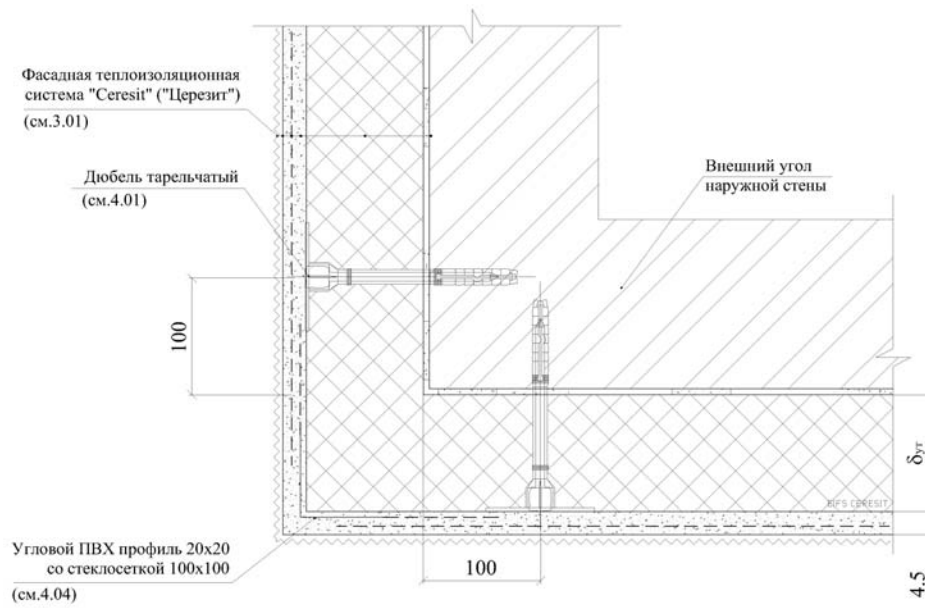

3.3 Схема установки тарельчатых дюбелей в теплоизоляционном слое

Пример раскладки теплоизоляционных плит размером 1200 x 600 и 1000 x 600

Пример раскладки теплоизоляционных плит размером 1200 x 200 и 1000 x 200

Фрагмент теплоизоляции стен выше отм. +40,0 от уровня отмостки здания

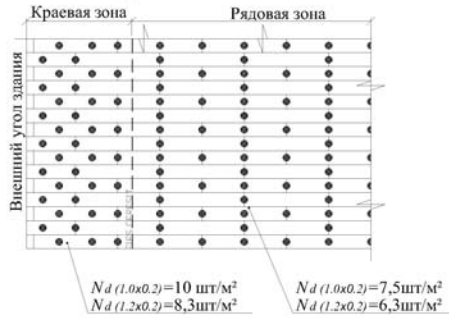
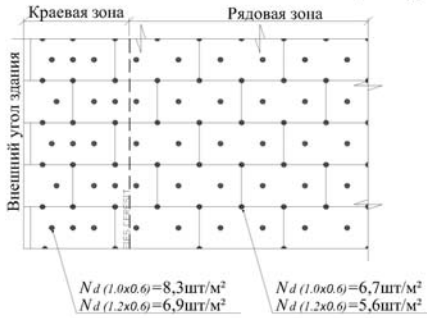

Фрагмент теплоизоляции стен до отм. +40,0 от уровня отмостки здания

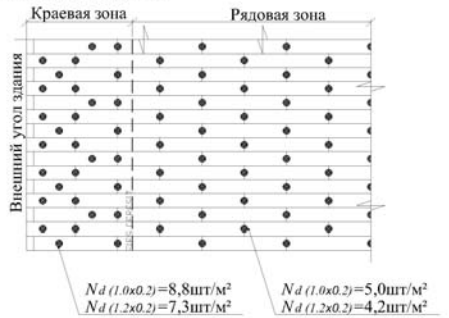
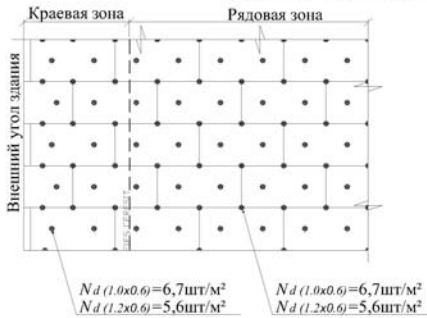

Фрагмент теплоизоляции стен до отм. +16,0 от уровня отмостки здания

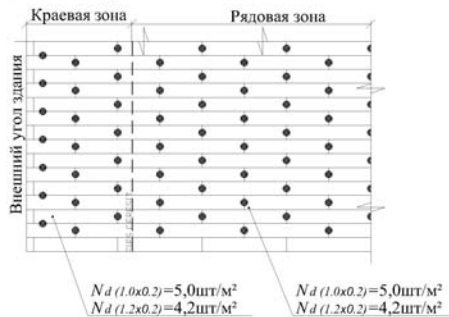
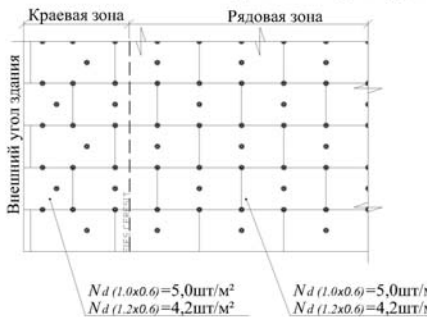

1. Ширина краевой зоны составляет $1 \text{ м} \leq a/8 \leq 2 \text{ м}$, где a - ширина торца здания.
2. Количество дюбелей на 1 м^2 теплоизоляционного слоя определяется расчетом требуемой несущей способности по нагрузке, на основании результатов контрольных испытаний.
3. Для обеспечения требуемого количества дюбелей, выбирается соответствующая схема расстановки дюбелей, исходя из размеров применяемой теплоизоляции с учетом высотности системы.
4. Рекомендуемая схема расчета проверки количества дюбелей $[N_d]$, на однородном фрагменте стены:

$$N_d = \frac{N_p}{H_p \times L_p}, \text{ шт/м}^2$$

N_p - количество дюбелей в проекции плиты по плоскости, шт
 H_p - высота плиты, м
 L_p - длина плиты, м

3.5 Устройство плиточной облицовки в угловых зонах СФТК (горизонтальный разрез)

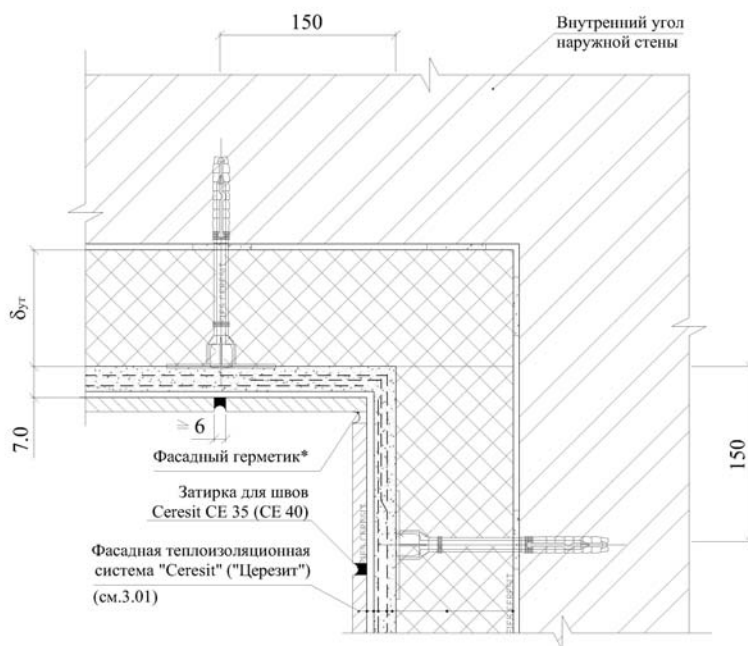
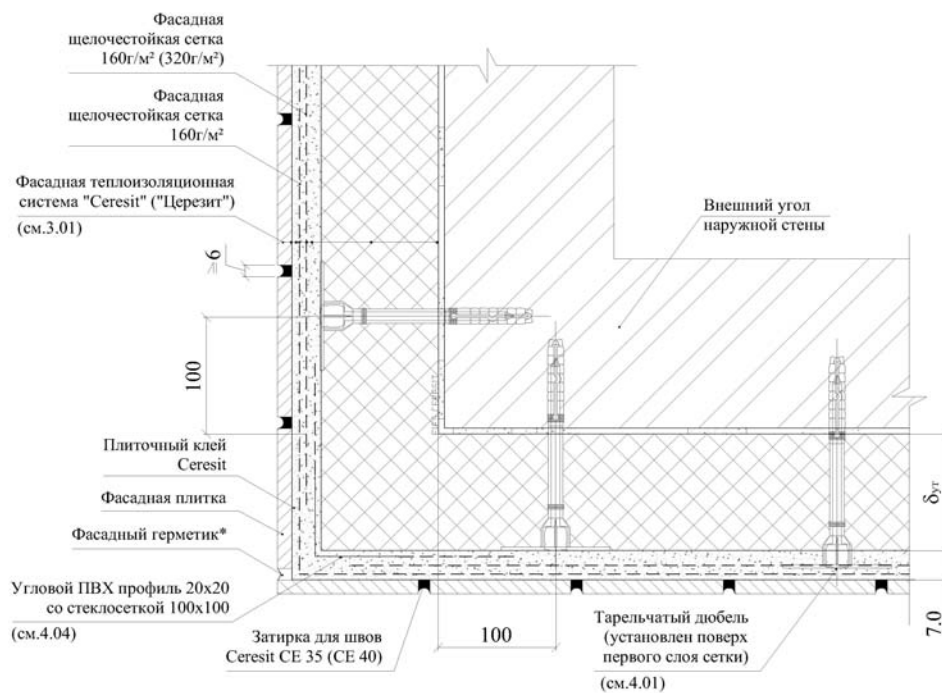

3.6 Устройство примыканий СФТК по плоскости с вентилируемым фасадом с однослойной стеной

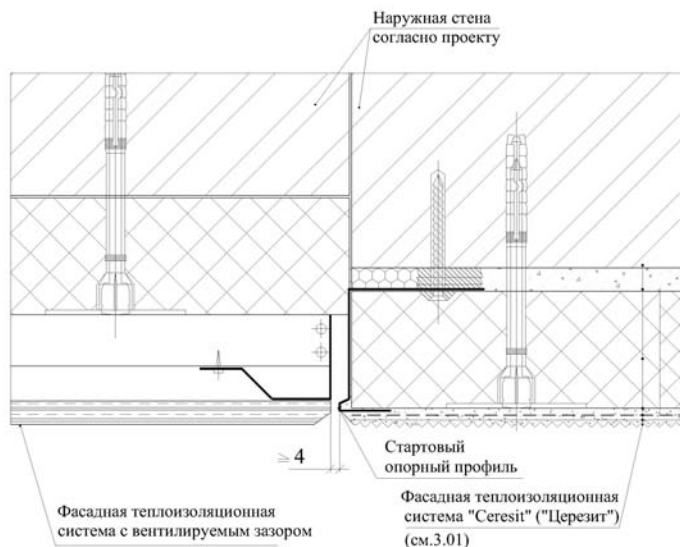

Примечание:

В зоне примыкания в системе с теплоизоляцией из фасадного пенополистирола выполнить противопожарную рассечку шириной не менее 150мм из негорючих материалов.

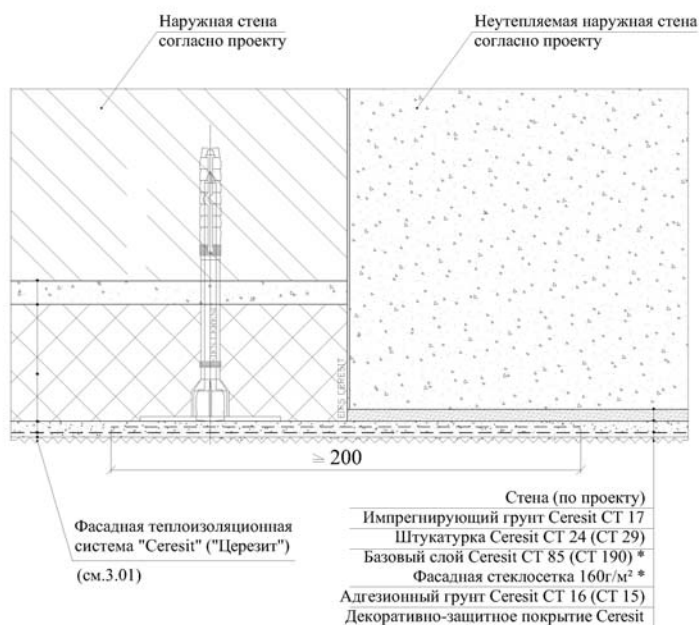

Примечания:

1. В сплошном штукатурном слое шириной более 6м, по осевой отметке сопряжения системы теплоизоляции предусматриваются температурные деформационные швы.
2. * Армирование по плоскости неутепляемого фасада выполняется при необходимости.

3.7 Сопряжение СФТК и вентилируемого фасада (горизонтальный разрез)

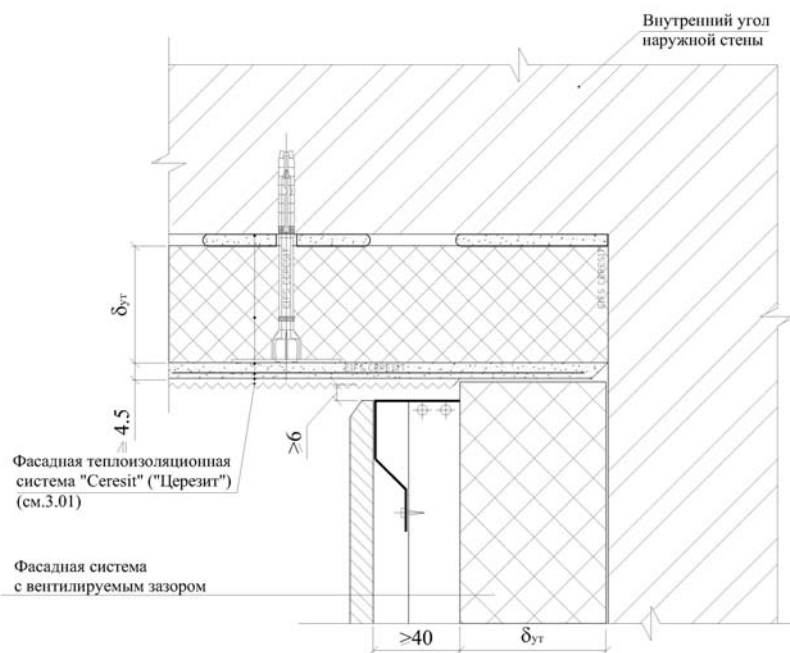
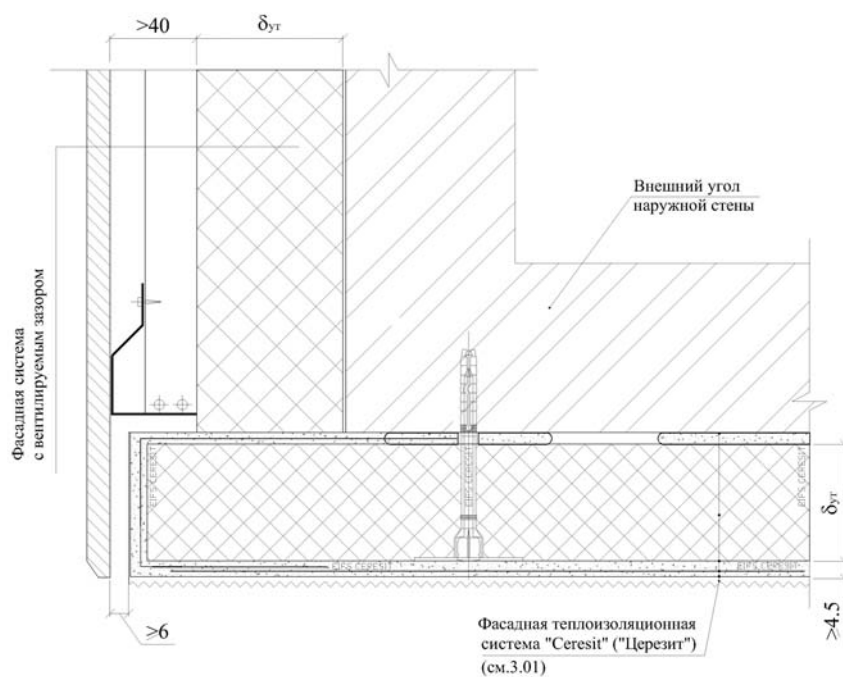

3.8 Установка навесных элементов фасада (вывески, кронштейны, маркизы) на энергосберегающие анкеры с терморазрывом

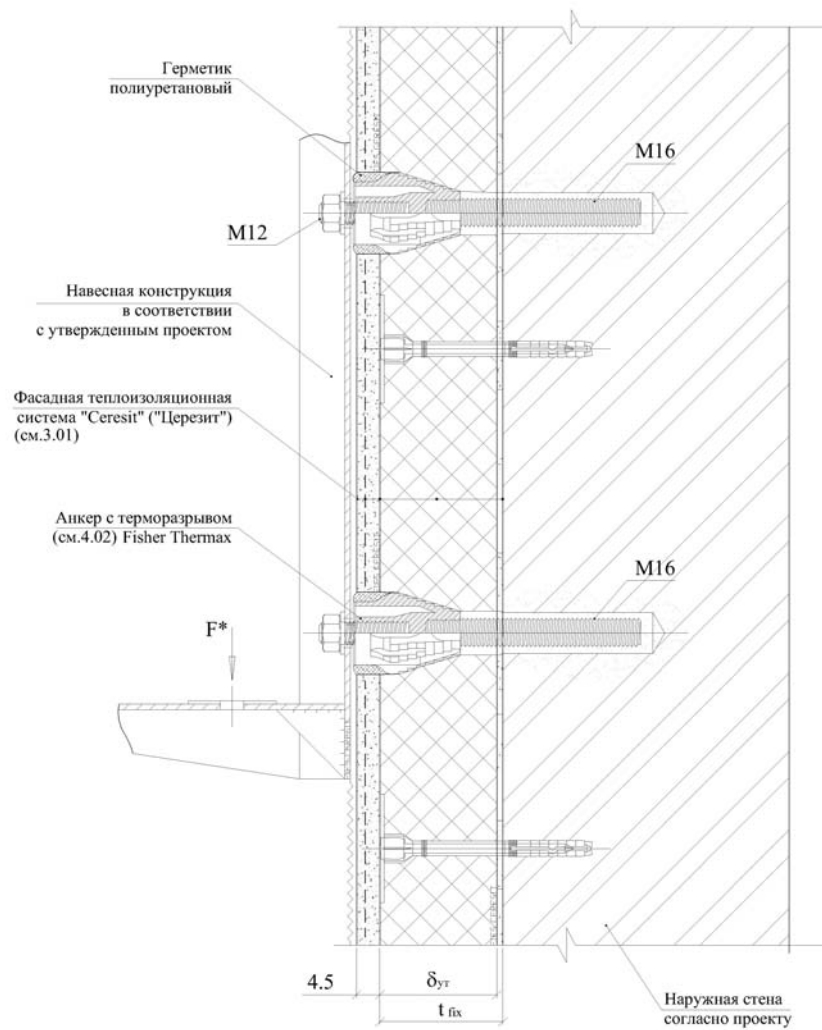

1. Допустимые нагрузки [кН] уточняются в проекте согласно расчету несущей способности элемента крепления и схемы установки анкеров, но не должны превышать следующих пороговых значений из расчета на один анкер [V_{zul}], с учетом плеча прикладываемой нагрузки:

t_{fix} [мм]	62	80	100	120	140	160	180	200
V_{zul} [кН]	1,51	1,20	0,98	0,83	0,71	0,63	0,56	0,51

2. Навесные конструкции выполняются в атмосферостойком исполнении УХЛ 1. Металл, следует окрасить за два раза или оцинковать.

3. После установки анкера в рабочее положение, зону стыка по периметру отверстия заполнить полиуретановым герметиком.

3.9 Установка навесных элементов различного назначения на универсальный комбинированный анкер

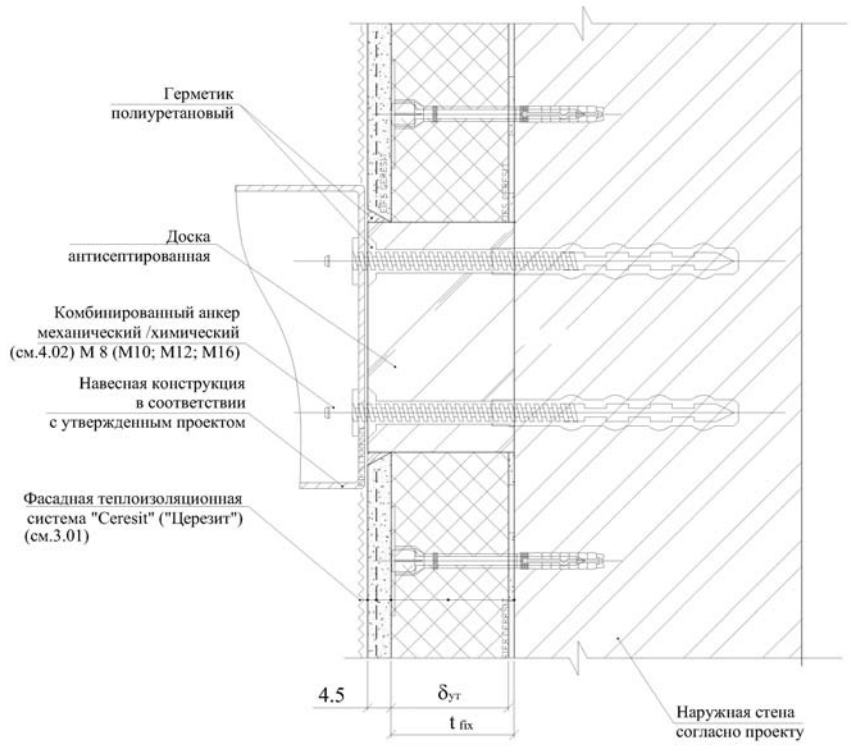

1. Допустимые нагрузки [кН] уточняются в проекте согласно расчету несущей способности элемента крепления и схемы установки анкеров, но не должны превышать следующих пороговых значений из расчета на один анкер [V_{zul}], с учетом плеча прикладываемой нагрузки:

для анкера диаметром 12мм

t_{fix} [мм]	62	80	100	120	140	160	180	200
V_{zul} [кН]	0,88	0,70	0,57	0,48	0,41	0,36	0,32	0,29

для анкера диаметром 16мм

t_{fix} [мм]	62	80	100	120	140	160	180	200
V_{zul} [кН]	1,51	1,20	0,98	0,83	0,71	0,63	0,56	0,51

2. Навесные конструкции выполняются в атмосферостойком исполнении УХЛ 1. Металл, следует окрасить за два раза или оцинковать.

3. После установки анкера в рабочее положение (до установки навесной конструкции), зону стыка по периметру отверстия заполнить полиуретановым герметиком.

3.10 Узел примыкания СФТК к закладным деталям и коммуникациям

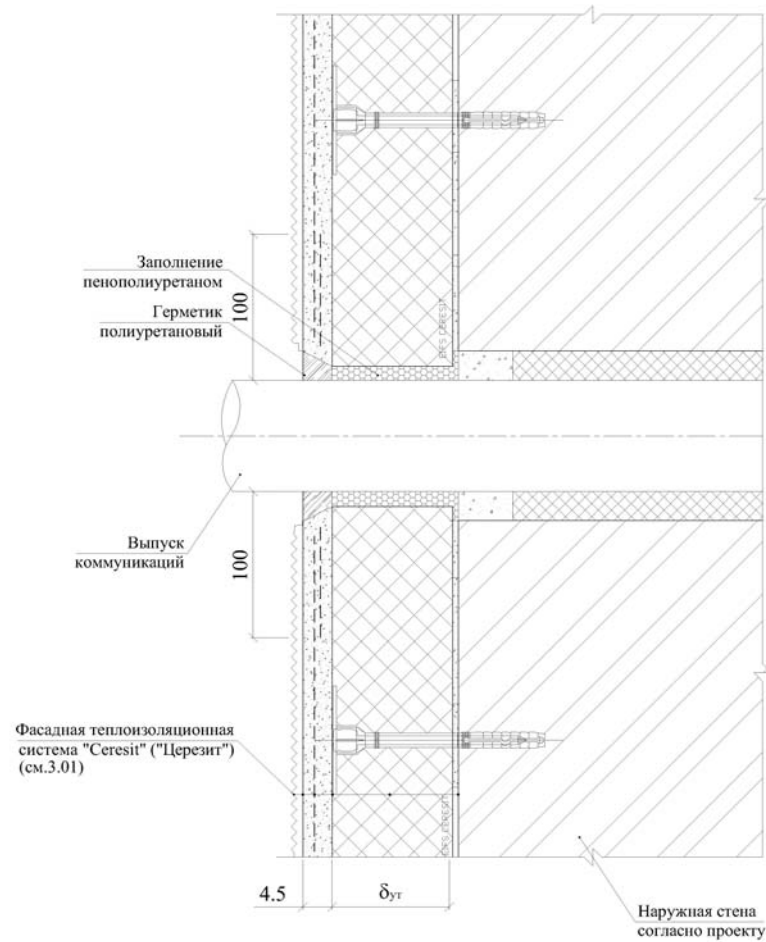
**Примечание:**

В зоне примыкания закладной детали в системе с теплоизоляцией из фасадного пенополистирола выполнить противопожарную рассечку шириной не менее 150мм из негорючих материалов.

3.11 Узел примыкания СФТК к фасадной разводке магистрального газопровода

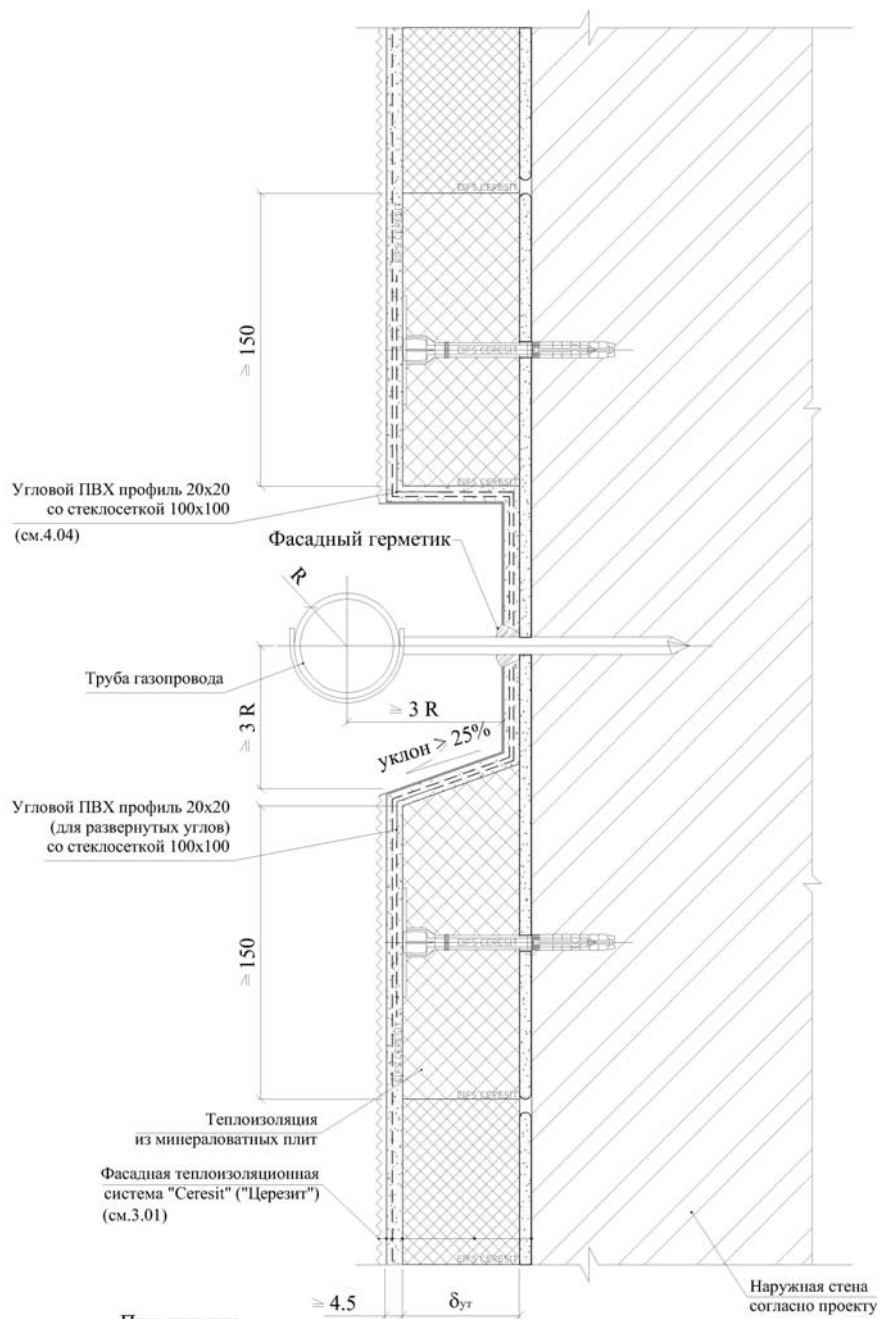

Примечание:

В зоне примыкания закладной детали в системе с теплоизоляцией из фасадного пенополистирола выполнить противопожарную рассечку шириной не менее 150мм из негорючих материалов.

3.12 Устройство архитектурных элементов фасада

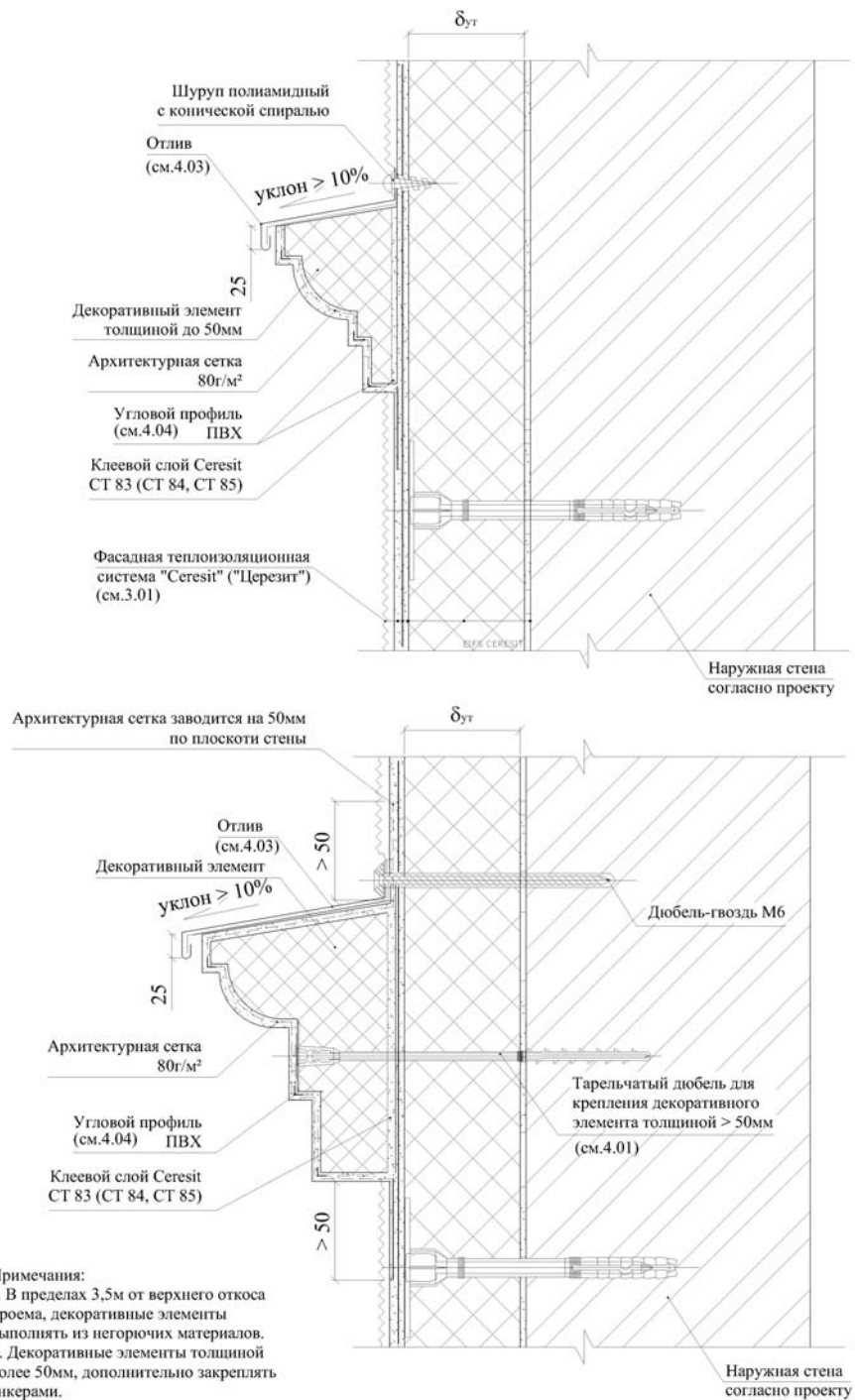

3.13 Конструктивное решение крепления двухслойной теплоизоляции толщиной более 200мм

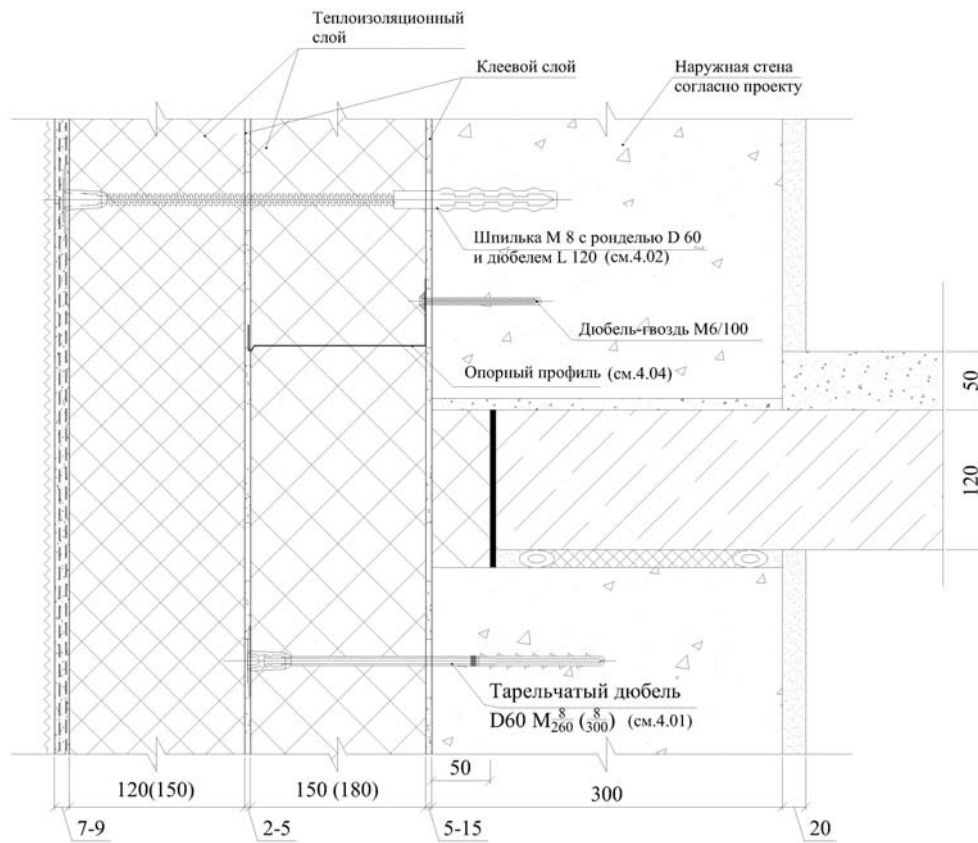

3.14 Конструктивное решение крепления двухслойной теплоизоляции при выравнивании основания

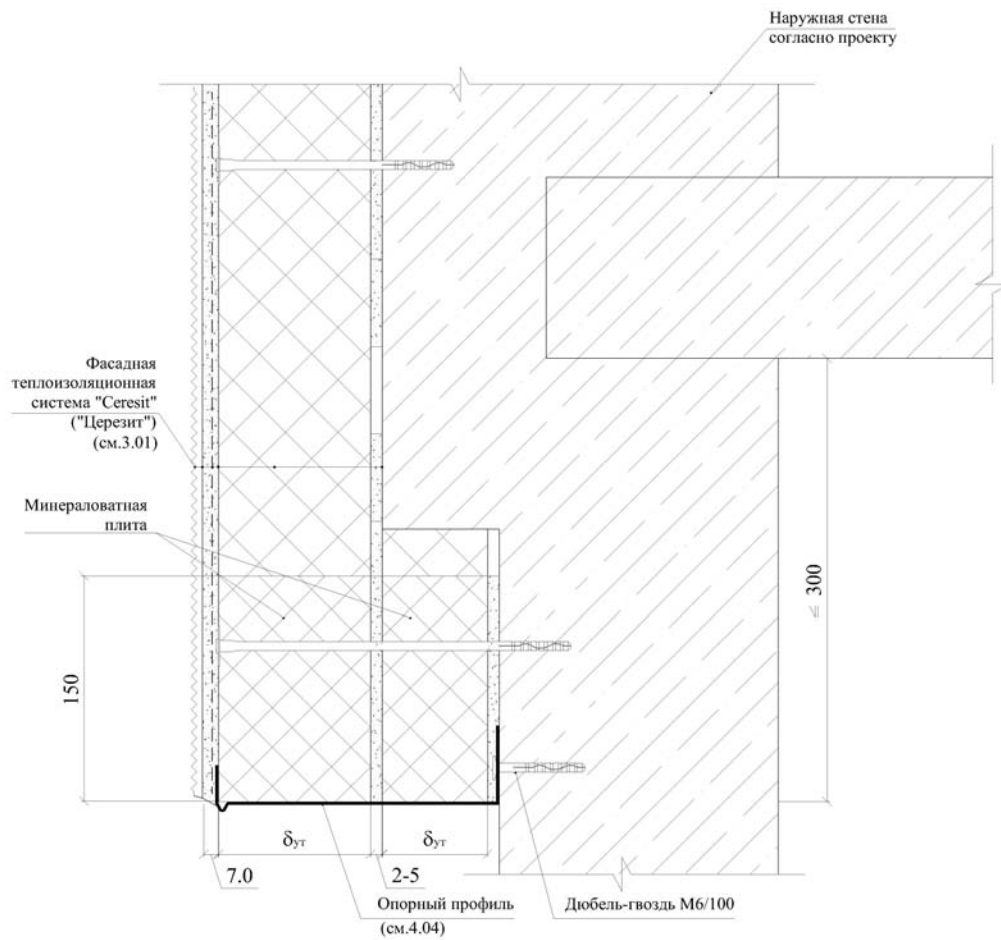

Примечание:

1. Система теплоизоляции должна начинаться на нижней и заканчиваться на верхней отметках её применения сплошной рассечкой из минераловатных плит по всему периметру здания. Высота поперечного сечения рассечек - не менее 150мм.
2. При применении системы теплоизоляции от уровня отмостки здания допускается устанавливать (поднимать над нижним торцом системы) нижнюю концевую рассечку из негорючих минераловатных плит на высоту не более 0,75м, считая от уровня отмостки здания.

Раздел 4 Изделия комплектующие

4.1 Принципиальные схемы дюбелей для крепления теплоизоляции

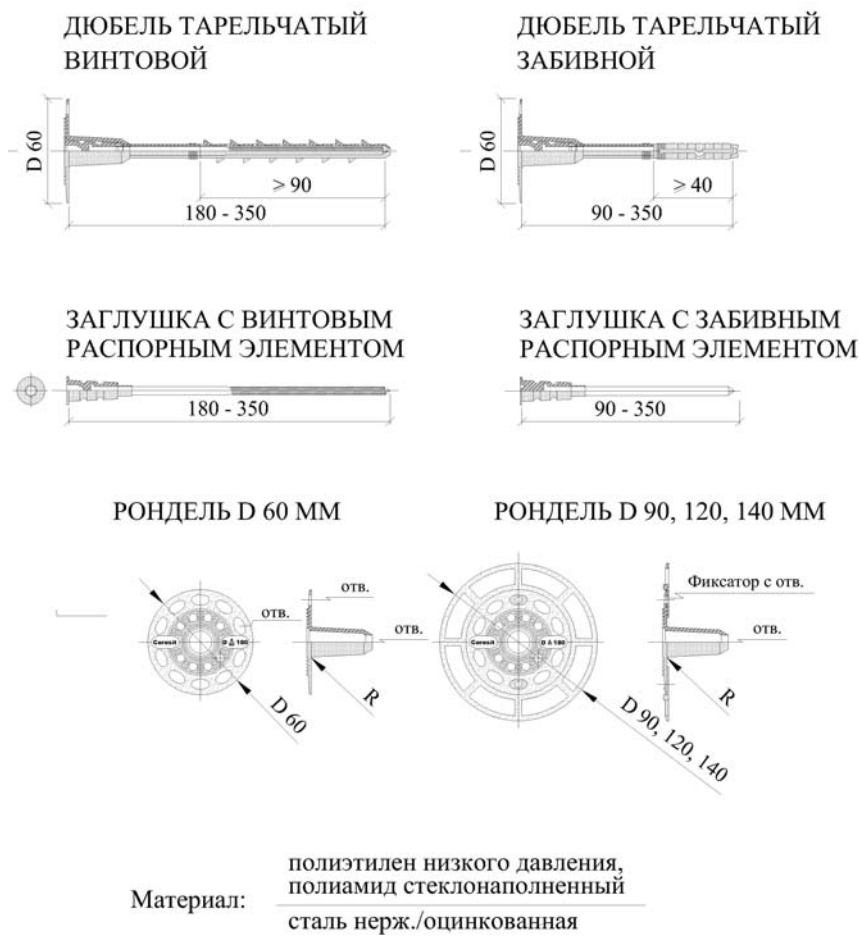

4.2 Принципиальные схемы анкеров для крепления навесных элементов

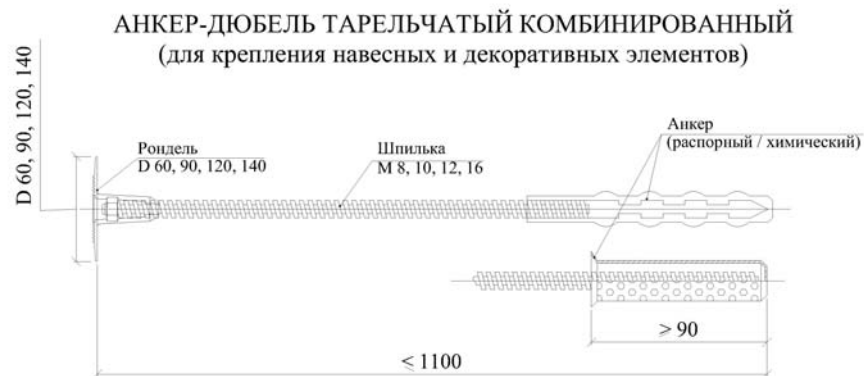

АНКЕР С ТЕПЛОЙ ЛОВУШКОЙ КОМБИНИРОВАННЫЙ
Принципиальная схема регулируемого анкера
Fischer Thermax
для крепления навесных элементов
(маркизы, осветительное оборудование, кондиционеры и т.д.)

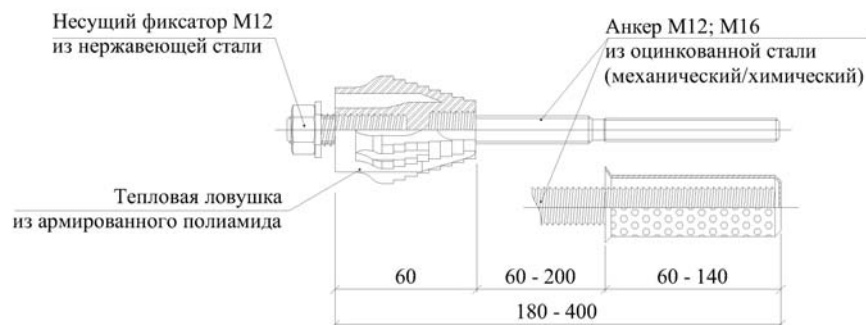

Материал: полиэтилен низкого давления,
полиамид стеклонаполненный
сталь нерж./оцинкованная

4.3 Конструкции сливов

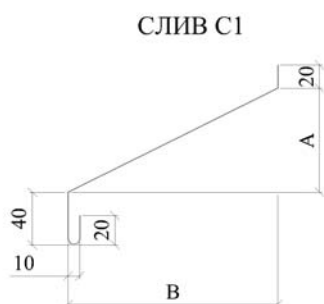

$$A = \frac{B}{3} \quad C = \frac{B}{2}$$

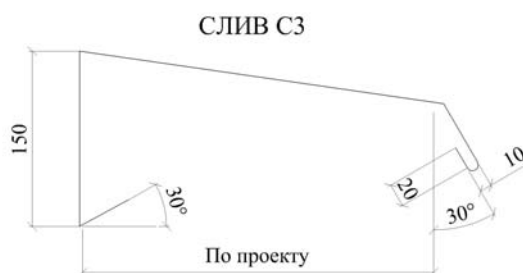

Материал: ОЦ $\frac{\text{БТ-ПН-0-0,7 ГОСТ 19904-90}}{\text{Н-МТ-1 ГОСТ 14918-80}}$

* - толщина слива С2 - 1 мм

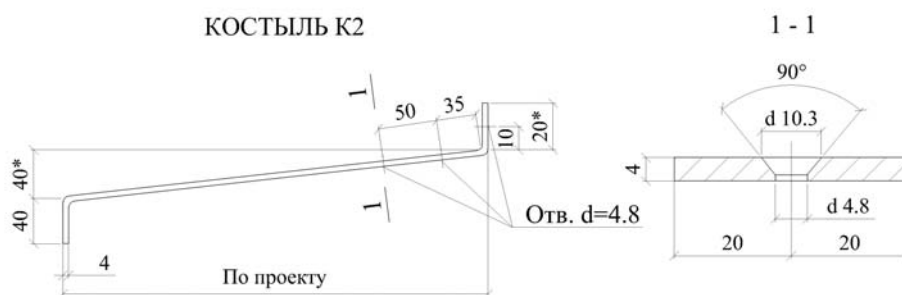

КОСТЫЛЬ К1

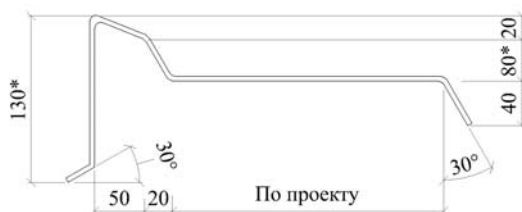

Материал: $\frac{\text{лист Б-ПН-4x40 ГОСТ 19903-74}}{\text{С 235 ГОСТ 27772-88}}$

1. * Уточняется в проекте.
2. Костыли окрасить за 2 раза или оцинковать
3. ** Значение в скобках указано для профилей с шириной полки профиля $B \geq 123$ мм.

4.4 Конструкции профильных элементов фасадной системы



ПРИМЫКАЮЩИЙ ПРОФИЛЬ



А Б

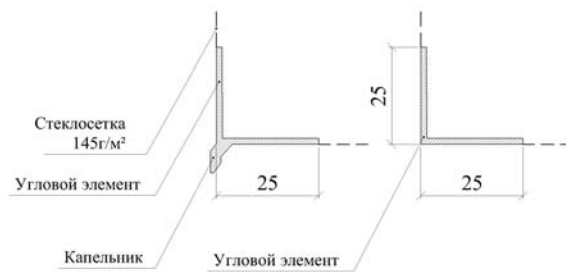

ДЕФОРМАЦИОННЫЙ ПРОФИЛЬ

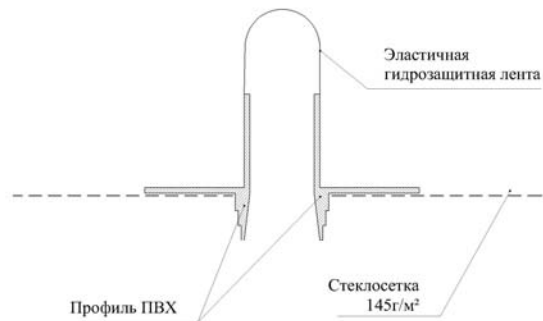

Материал: ПВХ
Стеклосетка 145г/кв.м

Приложение Б

Инструкция по монтажу систем наружной теплоизоляции «Ceresit»

Раздел 1 Общие положения.

Инструкция разработана для проведения и проверки качества строительно-монтажных работ (СМР) по монтажу систем «Ceresit WM» и «Ceresit VWS» предназначенных для теплоизоляции наружных стен, как вновь возводимых сооружений, так и реконструируемых зданий. Перед началом работ следует ознакомиться с настоящей инструкцией, рабочими чертежами узлов, техническими описаниями на применяемые материалы.

Системы теплоизоляции «Ceresit WM» и «Ceresit VWS» являются эквивалентом строительного изделия, поставляемым в виде комплекта заранее изготовленных, однозначно идентифицируемых и сертифицированных материалов. Применение не системных материалов не допускается.

В качестве основного теплоизоляционного слоя систем теплоизоляции «Ceresit WM» и «Ceresit VWS» применяются:

- минераловатные плиты из базальтового волокна – система «Ceresit WM»;
- плиты из пенополистирола – система «Ceresit VWS». При этом противопожарные расщепки выполняются из минераловатных плит.

Монтаж систем теплоизоляции рекомендуется начинать после:

- устройства кровельного покрытия;
- монтажа оконных и дверных блоков;
- завершения всех внутренних «мокрых» процессов (кладка, бетонные и штукатурные работы, устройство цементной стяжки) и обеспечения достаточного просушивания основания.

При производстве работ рекомендуется применять следующие основные инструменты и оборудование:

- ёмкости объёмом не менее 20л для перемешивания и подачи смесей;
- кельма штукатурная прямоугольная (мастерок) из нержавеющей стали;
- кельмы для внешних и внутренних углов из нержавеющей стали;
- линейка и угольник стальные;
- молоток резиновый;
- нож и пила с жёсткими лезвиями;
- полутёрки зубчатые (кельмы) из нержавеющей стали с размером зуба 4, 6, 8, 10 мм;
- тёрка шлифовальная с наждачной бумагой;
- терка пластиковая толщиной не менее 3-х мм;
- терки полиуретановые приблизительно 30×40 см (для уплотнения стыков плит);
- уровень-правило 1 и 2 м;
- шпатель фасадный (гладилка) из нержавеющей стали шириной 30-50 см;
- электро-миксер с мешалкой на 400-800 об/мин.;
- электро-перфоратор с набором свёрел 6,8,10 мм.

На время монтажа необходимо принять меры для предотвращения попадания воды на поверхность и внутрь системы. Монтаж систем теплоизоляции следует проводить при температуре воздуха и основания от +5°C до +30°C, если нет других конкретных указаний.

Раздел 2 Подготовительные работы.

2.1 Установка строительных лесов.

Леса следует устанавливать на непросадочные основания (например, из железобетонных дорожных плит с уплотнённым песком основанием) на расстоянии от наружной стены, равном толщине теплоизоляционного слоя плюс 45 см. Сборка конструкций строительных лесов производится согласно паспорту изготовителя, защитные ограждения монтируют как с внешней стороны конструкции, так и с внутренней. При необходимости, выполняется устройство временных ограждений и навесов над входами в здание.

Для удобства монтажа систем теплоизоляции строительные леса должны быть установлены с запуском за углы здания на расстоянии не менее 2 м.

Для дополнительного крепления лесов необходимо эффективно использовать оконные и дверные проемы, балконные плиты и другие конструкции, позволяющие уменьшить количество мест крепления, проходящих сквозь устраиваемую систему теплоизоляции. В местах, где нужно обеспечить прямое крепление строительных лесов к наружной стене, крепежные анкеры следует устанавливать с небольшим наклоном вниз. Это предотвратит случайное попадание дождевой воды внутрь теплоизоляционного слоя.

Рекомендуется производить укрытие лесов на участке выполнения работ, при помощи установленной на лесах ветрозащитной сетки и полиэтиленовой пленки для защиты от прямого солнечного излучения и возможных атмосферных осадков.

Не рекомендуется проводить монтаж систем теплоизоляции с навесных строительных люлек.

2.2 Подготовка строительного основания

Подготовка строительного основания, в зависимости от текущего состояния, может включать в себя следующие операции:

- механическую очистку основания от остатков строительного раствора, загрязнений (пыли, мела и т.д.);
- механическое удаление и/или удаление специальными растворами высолов, цементных и известковых налетов;
- механическое удаление грибков, лишайников, мхов, плесени и последующая обработка пораженных участков противогрибковым средством Ceresit СТ 99 (Примечание – Средство содержит органические биоцидные компоненты и поэтому при работе с ним запрещается принимать пищу, пить и курить, а также не допускается его нанесение методом распыления.);
- проверку несущей способности основания (рис.1, 2);
- удаление осыпающихся и непрочных участков основания;
- заполнение изъянов поверхности основания глубиной более 10 мм ремонтной шпаклевкой Ceresit СТ 29 или Ceresit СТ 24;
- обработку основания универсальной грунтовкой Ceresit СТ 17 (рис.3);
- очистку от ржавчины и обработка антикоррозийной грунтовкой металлических деталей, закрываемых системой теплоизоляции.



Рис.1



Рис.2

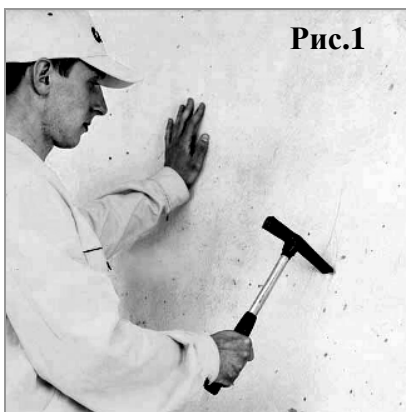

Рис.3

Следует проверить строительное основание на наличие отклонений от плоскости. Неровности основания не должны превышать допустимые отклонения ограждающих конструкций согласно табл. 11, 12, 34 СНиП 3.03.01 «Несущие и ограждающие конструкции». Рекомендуется устранить неровности, превышающие значение 1 см во всех направлениях при проверке 2-х метровым правилом. Если основание не отвечает этим требованиям, его необходимо выровнять строительным раствором (например, Ceresit СТ 29 или Ceresit СТ 24).

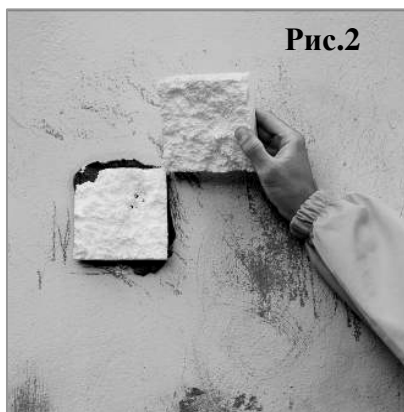
Раздел 3 Монтаж систем теплоизоляции»Ceresit»

При монтаже систем должна соблюдаться следующая последовательность операций:

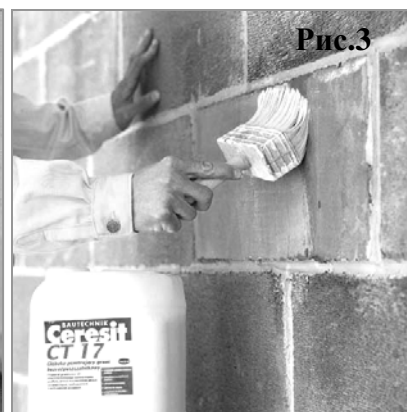
- установка цокольного профиля;
- приклеивание теплоизоляционных плит к основанию;
- шлифование неровностей внешних углов стен и стыков плит;
- механическое крепление теплоизоляционных плит дюбелями;
- установка усиливающих элементов и профилей;
- создание защитного армированного слоя;
- грунтование защитного армированного слоя;
- устройство внешнего декоративного слоя;
- грунтование и окраска декоративно-защитного слоя (выполняется при необходимости);
- заделка мест крепления строительных лесов.

3.1 Монтаж цокольного профиля

Монтаж цокольного профиля (рис.4) следует выполнять в соответствии с проектом, горизонтально, в одной плоскости, прикрепляя его к основанию дюбелями. Расстояние между дюбелями не должно превышать 30 см. Между соседними профилями необходимо оставлять зазор 2-3 мм для стыковки с помощью пластмассовых соединительных элементов.

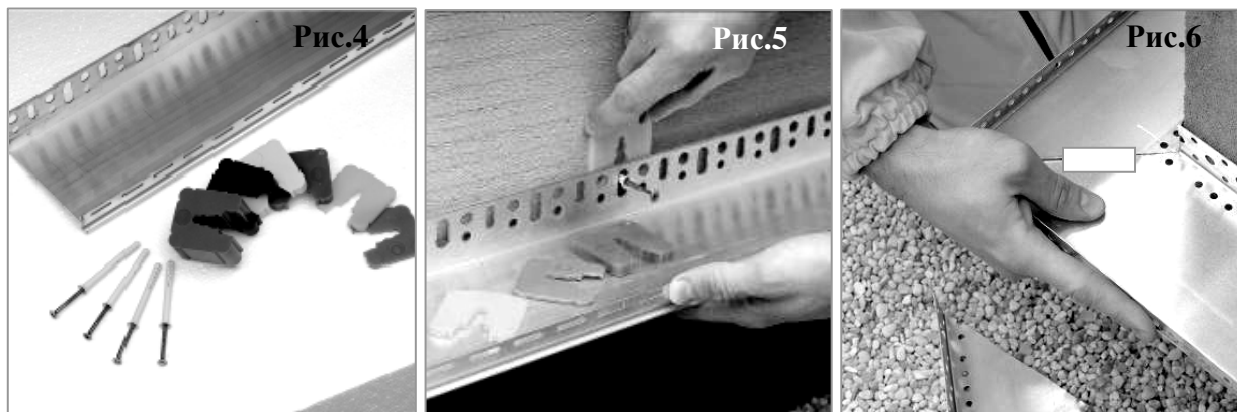

Не допускается соединение цокольного профиля внахлест.

В местах крепления цокольного профиля необходимо обеспечить его плотное примыкание к основанию, используя соответствующие по толщине специальные подкладочные шайбы (рис.5).

На углах здания цокольный профиль формируется с помощью двух косых надрезов и последующего сгиба (рис.6). Соединение цокольного профиля осуществляется при помощи пластмассовых соединительных элементов.

3.2 Приклеивание теплоизоляционных плит к основанию

Приклеивание теплоизоляционных плит необходимо выполнять с использованием специальных клеевых составов:

- Ceresit СТ 180; СТ 190 – для приклейки минераловатных плит;
- Ceresit СТ 83; СТ 84; СТ 85 – для приклейки плит из пенополистирола.

3.2.1 Приготовление смеси

Клеевые составы поставляются в виде сухой смеси в герметичных мешках.

Для приготовления смеси берут точно отмеренное количество чистой воды (от +15 до +20°C). Сухую смесь постепенно добавляют в воду при постоянном перемешивании, добиваясь получения однородной массы без комков. Перемешивание производят с помощью миксера или дрели с насадкой для вязких веществ (рис.7). Скорость вращения мешалки должна составлять 400 – 800 об/мин.

Перемешивание смеси миксером со скоростью вращения мешалки, превышающей 800 об/мин, может привести к расслоению смеси.

Затем выдерживают технологическую паузу 5 минут для созревания смеси, после чего ее перемешивают еще раз.



В процессе работы консистенцию смеси поддерживают за счет ее повторного перемешивания. Добавление воды в смесь не допускается.

3.2.2 Нанесение клеевого состава на теплоизоляционные плиты

Клеевые составы «Ceresit» («Церезит») СТ180, СТ 190, СТ 83, СТ 85 с помощью кельмы наносятся на теплоизоляционные плиты валиком шириной 50 - 80 мм и толщиной 10 - 20 мм по всему периметру с отступлением от краев на 2-3 см и дополнительно 3-6 «куличами» по плоскости плиты (рис.8). Полоса состава, наносимого по контуру плиты должна иметь разрывы, чтобы исключить образование воздушных пробок. После установки теплоизоляционной плиты в проектное положение площадь адгезионного контакта должна составлять не менее 40% скрепляемой поверхности.

Клеевой состав «Ceresit» («Церезит») СТ84 следует наносить на теплоизоляционную плиту из пенополистирола валиком (шириной 2-3 см) по всему периметру и дополнительно продольной полосой по центру плиты вдоль длинной стороны.

Перед нанесением клеевого состава поверхность минераловатной плиты следует загрунтовать тонким слоем того же самого клеевого состава (рис.9).

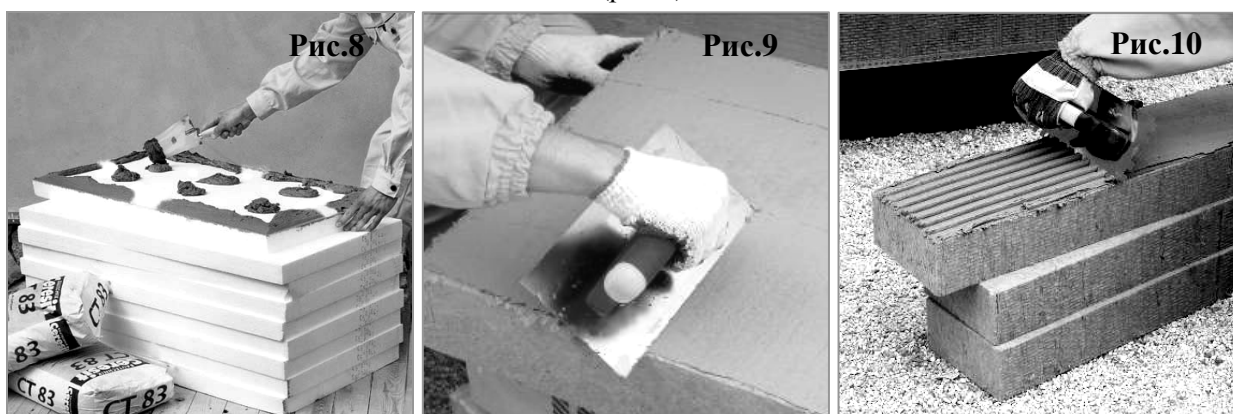

При монтаже двухслойных минераловатных плит с повышенной плотностью наружного слоя клеевой состав для приклеивания должен наноситься на мягкую сторону плиты.

Если неровности основания не превышают 5 мм нанесение клеевого состава производится по всей поверхности плиты с помощью зубчатого полутёрка с размером зуба 10-12 мм.

На минераловатные плиты с поперечной ориентацией волокон (ламели) клеевой состав наносится по всей поверхности плиты зубчатым полутёрком с размером зуба 10-12 мм. (рис.10).

Сразу же после нанесения клеевого состава плита устанавливается в проектное положение, излишки выступившего состава удаляют (рис.11).

Не оставляйте клеевой состав на торцах теплоизоляционных плит.

Теплоизоляционные плиты приклеиваются на основание снизу вверх, начиная от цокольного профиля горизонтальными рядами, с перевязкой вертикальных швов в каждом ряду, причем на внешних и внутренних углах следует выполнять зубчатое зацепление плит (рис.12).

При теплоизоляции цокольной части здания теплоизоляционные плиты приклеиваются в направлении сверху вниз от цокольного профиля.

После установки первого ряда теплоизоляционных плит на цокольный профиль, зазор между строительным основанием и профилем необходимо заполнить полиуретановой пеной (например, СТ 84).

Устанавливать теплоизоляционные плиты следует вплотную друг к другу. В случае, если после установки плит остаются зазоры шириной более 2 мм, их необходимо заполнить клиновидными полосками, вырезанными из теплоизоляционного материала (рис.13) или полиуретановой пеной (например, СТ 84).

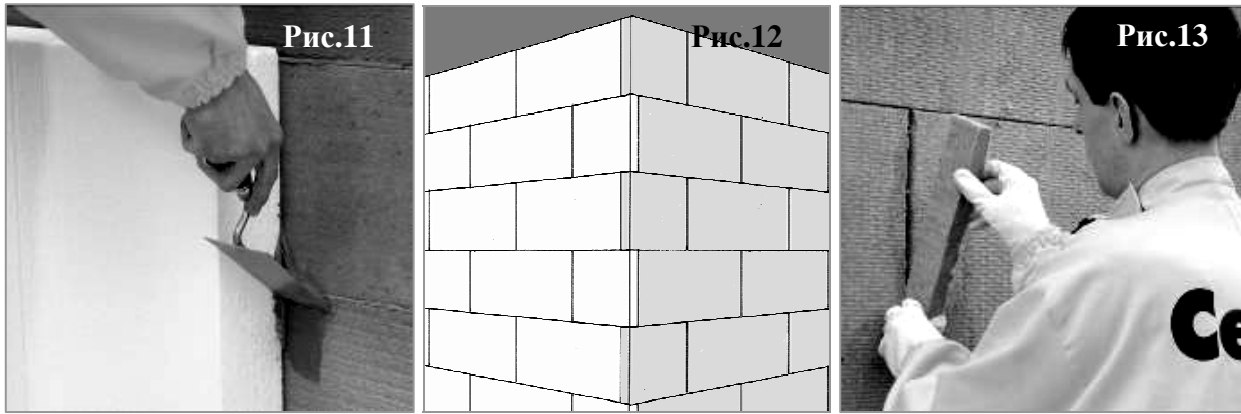

Не допускается заполнение швов между теплоизоляционными плитами клеевым составом.

На углах оконных и дверных проемов следует устанавливать теплоизоляционные плиты с угловым вырезом таким образом, чтобы стыки швов с примыкающими плитами находились на расстоянии не менее 100 мм от угла проема.

Швы между теплоизоляционными плитами должны располагаться на расстоянии не менее 100 мм от края выступа на плоскости основания или от границы разных материалов основания (например бетонные участки в кладке).

Если оконные и дверные блоки смонтированы в плоскости фасада, то теплоизоляционные плиты следует устанавливать с напуском на коробку блока не менее 2 см. Предварительно по периметру коробки должна быть наклеена уплотнительная полиуретановая лента или специальный примыкающий профиль.

В случае, если оконные и дверные блоки утеплены по отношению к плоскости фасада, и необходимо выполнить теплоизоляцию откоса, то сначала устанавливаются теплоизоляционные плиты основной плоскости фасада с необходимым напуском вовнутрь проема, а затем, подготовленные по размеру заготовки теплоизоляции приклеиваются на откосы. Предварительно по периметру коробки должна быть наклеена уплотнительная полиуретановая лента или специальный примыкающий профиль.

Уплотнительная лента в проектное положение должна быть сжата не менее, чем на 1/3 от своей толщины в свободном состоянии.

На всех углах уплотнительную ленту необходимо разрезать. Не допускается огибание угла сплошной лентой без соединения «встык».

В системе теплоизоляции «Ceresit VWS» поэтажные горизонтальные противопожарные рассечки, окантовки оконных и дверных проемов выполняются из минераловатных плит. Высота поперечного сечения рассечек и окантовок должна быть не менее 150 мм. Порядок устройства противопожарных рассечек, регламентирован главой 7 настоящего Стандарта.

Все элементы (например, электропроводка и т.д.), которые не снимаются с фасада и при монтаже теплоизоляционного слоя оказываются под ним, маркируются во избежание их повреждения при последующей установке дюбелей.

Раскрой теплоизоляционных плит производится при помощи стальной линейки, угольника, ножа с широким лезвием и пилы с мелкими зубьями.

Правильность установки каждой теплоизоляционной плиты в проектное положение контролируется 2-х метровым уровнем.

Минераловатные плиты иногда имеют крупные включения связующего материала, используемого при их изготовлении, которые в дальнейшем могут стать причиной появления темных пятен на поверхности декоративного слоя. Поэтому после крепления минераловатных плит необходимо тщательно обследовать их поверхность и механически удалить имеющиеся включения, а образовавшиеся убыли заполнить теплоизоляционным материалом.

Перед установкой дюбелей, поверхность теплоизоляционных плит, при наличии неровных стыков, следует обработать наждачной бумагой или абразивной тёркой. Образовавшуюся после шлифования крошку необходимо удалить с поверхности.

3.3 Механическое крепление теплоизоляционных плит дюбелями

Механическое крепление теплоизоляционных плит соответствующими дюбелями выполняется только после полного высыхания клеевого состава, но не менее чем через 72 часа после приклеивания; или через 2 часа при применении клея СТ 84 (при температуре воздуха +20°C и относительной влажности 60%).

Установка дюбелей выполняется следующим образом:

- сверлится отверстие под дюбель глубиной на 10-15 мм больше длины анкеровки;
- в отверстие с усилием «от руки» вставляется пластиковый дюбель так, чтобы тарельчатый диск дюбеля был вровень с поверхностью плиты;
- забивается или завинчивается (в зависимости от типа дюбеля) металлический распорный сердечник;
- для повышения адгезии, тарельчатый диск дюбеля зашпаклевывается клеевым раствором.

Тарельчатый диск дюбеля после его установки не должен выступать над поверхностью теплоизоляционного слоя.

При забивании металлического распорного сердечника следует исключить возможность повреждения его пластмассовой головки. Поэтому рекомендуется при работе использовать молоток с резиновым бойком или забивать сердечник через деревянную прокладку. Сердечник с поврежденной головкой должен быть заменен.

Количество и тип дюбелей определяются на основе расчетов в проектной документации.

На обычной плоскости фасада крепление дюбелей, как правило, осуществляется на углах плит и в их центре. На внешних углах здания, в зоне повышенных ветровых нагрузок, производится усиленное дюбелирование (рис.14).

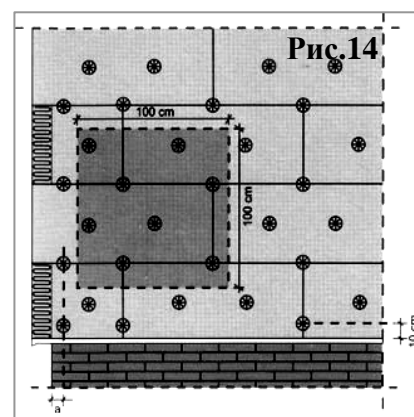

3.4 Установка усиливающих элементов и профилей

Вершины углов оконных и дверных проемов, необходимо дополнительно усилить прямоугольными полосками из армирующей сетки размерами не менее 20x30 см. (рис.15).

Для этого:

- на плиту теплоизоляции в вершинах углов проемов зубчатой теркой (размер зуба 4 мм) наносят клеевой состав по размеру полоски;
- легким надавливанием гладкой стороной терки полоску утапливают в клеевой состав и снимают проступившие сквозь сетку излишки клеевого состава.

Все внешние углы здания, а также углы оконных и дверных проемов усиливаются пластиковыми уголками с сеткой (рис.16). Уголки устанавливаются встык по отношению друг к другу с нахлестом сетки в местах стыка минимум на 10 см.

При этом:

- на обе плоскости угла на ширину выпусков сетки монтируемого уголка зубчатой теркой (размер зуба 4 мм) наносится слой клеевого состава;
- в клеевой слой вдавливаются уголок так, чтобы через его технологические отверстия проступил клеевой состав;
- выпуски сетки уголка прижимаются к поверхности стены;
- проступивший через ячейки сетки клеевой состав снимается гладкой теркой.

Не забудьте после установки усиливающего уголка, нанести клеевой состав на плоскости откосов оконных и дверных проемов и заармировать их сеткой.

На горизонтальные углы, для предотвращения попадания воды на горизонтальные плоскости, устанавливаются пластиковые уголки с капельником.

При наличии в конструкции здания термодинамического шва, в монтируемую систему теплоизоляции следует установить деформационный профиль (рис.17).

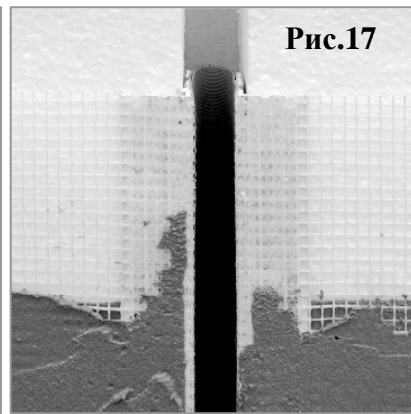
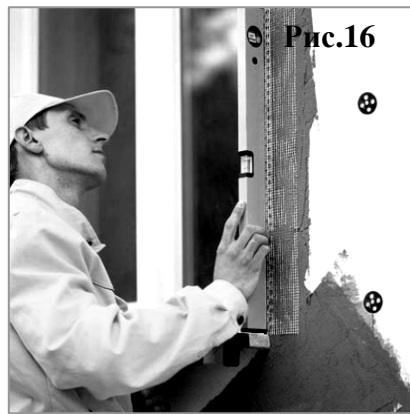

3.5 Создание защитного армированного слоя

Перед созданием защитного армированного слоя необходимо подготовить (нарезать) полотна армирующей сетки требуемой длины и в количестве, достаточном для укрытия всей плоскости поверхности теплоизоляционного слоя (с учетом нахлёста соседних полотен не менее 10 см) и разместить полотна сетки в рулонах на верхнем ярусе строительных лесов.

Полотна армирующей сетки укладывают вертикально сверху вниз до капельника цокольного профиля.

При создании защитного армированного слоя необходимо соблюдать следующую последовательность технологических операций:

- с помощью гладкой стальной терки нанести на теплоизоляционный слой соответствующий виду теплоизоляции клеевой состав ровным слоем толщиной 2-3 мм. Эта операция выполняется одновременно на всех ярусах лесов, начиная с правого угла стены на ширину 1,6 – 1,8 м;

Перед нанесением клеевого состава поверхность минераловатной плиты следует загрунтовать тонким слоем того же самого клеевого состава.

- размотать подготовленный рулон сетки между стеной и строительными лесами на всю длину подготовленной поверхности;
- натянуть полотно сетки и прислонить к нанесенному клеевому составу;
- зафиксировать сетку в клеевом составе и сразу установить второе полотно сетки (как это указано выше) с нахлёстом не менее 10 см на предыдущее (рис.18);
- утопить сетку предыдущего полотна в клеевой состав;
- сразу же нанести второй слой клеевого состава толщиной до 3 мм, ровно разглаживая поверхность так, чтобы сетка не была видна;
- в местах примыкания защитного армированного слоя к оконным и дверным блокам кельмой снять фаску под 45° до уплотнительной ленты.

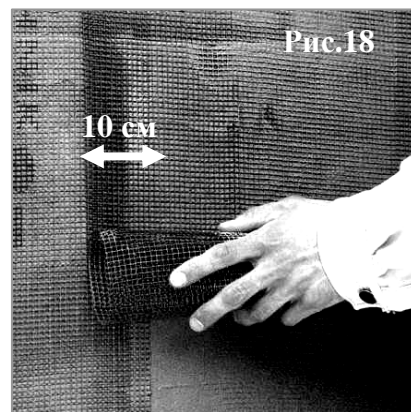

Армирующую сетку запрещается укладывать непосредственно на теплоизоляционный слой. Сетка должна располагаться внутри клеевого слоя и не просматриваться на его поверхности.

Неровности на поверхности защитного армированного слоя удаляются на следующий день после его создания.

3.5.1 Меры по антивандальной защите

Для предотвращения механического повреждения системы теплоизоляции на высоту 2,5 м от цокольного профиля защитный армированный слой рекомендуется выполнять в антивандальном исполнении. Антивандальная защита представляет собой усиление армирующего слоя дополнительным слоем панцирной или обычной сетки, утопленным в клеевой состав.

- С помощью гладкой стальной терки нанести на теплоизоляционный слой, соответствующий виду теплоизоляции клеевой состав ровным слоем толщиной 2-3 мм;
- заранее подготовленные полотна сетки утопите в клеевой состав;
- проступивший через ячейки сетки клеевой состав снимите гладкой стороной терки.

Устройство антивандальной защиты с использованием панцирной сетки производится до создания защитного армирующего слоя.

Соседние полотна панцирной сетки монтируются встык, без перехлеста.

По технологии, описанной в п.3.5, нанесите второй слой армирующей сетки с нахлестом соседних полотен не менее 10 см.

3.6 Устройство внешнего декоративного слоя

К нанесению внешнего декоративного слоя можно приступать только после полного высыхания защитного армированного слоя, но не ранее чем через 72 часа (при температуре окружающей среды 20°C и относительной влажности воздуха 60%).

3.6.1 Грунтовка под декоративную отделку

Перед нанесением внешнего декоративного слоя поверхность основания необходимо загрунтовать грунтовкой Ceresit СТ16 (если для создания декоративного слоя используют силикатные штукатурки Ceresit СТ 72 Ceresit СТ 73, то грунтование осуществляют грунтовкой Ceresit СТ15).

Перед нанесением грунтовку необходимо тщательно перемешать.

Грунтовка наносится на поверхность базового штукатурного слоя кистью равномерным слоем за один проход (рис.19), возможно механизированное нанесение в соответствии с «Руководством по механизированному нанесению материалов «Ceresit».

Не допускается использовать для нанесения грунтовки малярный валик и разбавлять грунтовку водой.

Грунтовки Ceresit СТ 15 и Ceresit СТ16 рекомендуется применять в цвете, близком к цвету используемой впоследствии декоративной штукатурки.

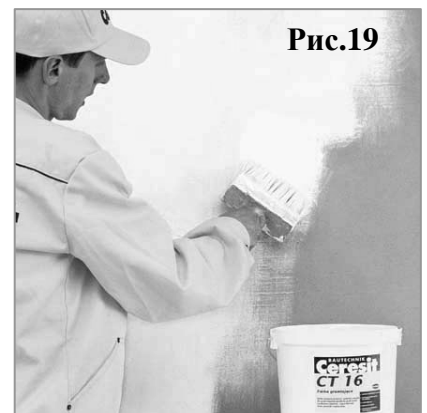

3.6.2 Нанесение внешнего декоративного слоя

К созданию декоративного слоя можно приступать не менее чем через 6 часов после нанесения грунтовочного слоя (при температуре окружающей среды 20 С и относительной влажности воздуха 60%).

Для устройства внешнего декоративного слоя используют тонкослойные штукатурки:

- минеральные – Ceresit СТ 35 (короед), Ceresit СТ 36 (структурная), Ceresit СТ 137 (камешковая);
- акриловые - Ceresit СТ 60 (камешковая), Ceresit СТ 63, Ceresit СТ 64 (короед), Ceresit СТ 77 (мозаичная);
- силикатные - Ceresit СТ 72 (камешковая), Ceresit СТ 73 (короед);
- силиконовые - Ceresit СТ 74 (камешковая), Ceresit СТ 75 (короед);
- силикатно-силиконовые - Ceresit СТ 174 (камешковая), Ceresit СТ 175 (короед).

3.6.2.1 Приготовление смеси

Акриловые, силикатные, силиконовые и силикатно-силиконовые штукатурки поставляются готовыми к применению в пластиковых ведрах. Перед использованием содержимое ёмкости следует тщательно перемешать. При необходимости, довести штукатурку до нужной консистенции можно, добавив в нее небольшое количество воды (не более 3% по массе) и перемешав повторно.

Избыток воды может сделать применение штукатурки невозможным.

Минеральные штукатурки поставляются в виде сухой смеси в герметичных мешках. Для приготовления смеси готовой к применению берут точно отмеренное количество чистой воды (от +15 до +20°C). Сухую смесь постепенно добавляют в воду при постоянном перемешивании, добиваясь получения однородной массы без комков. Перемешивание производят с помощью миксера или

дрели с насадкой для вязких веществ. Скорость вращения мешалки должна составлять 400 – 800 об/мин.

Перемешивание смеси миксером со скоростью вращения мешалки, превышающей 800 об/мин, может привести к расслоению смеси.

Затем выдерживают технологическую паузу 5 минут для созревания смеси, после чего ее перемешивают еще раз.

В процессе работы консистенцию смеси поддерживают за счет ее повторного перемешивания. Добавление воды в смесь не допускается.

3.6.2.2 Нанесение на основание

Декоративную штукатурку наносят на основание при помощи терки из нержавеющей стали, при этом терку держат под углом 60° к поверхности (рис.20). Толщина наносимого слоя должна соответствовать размеру зерна минерального заполнителя, за исключением штукатурки Ceresit СТ 36, наносимой произвольным слоем толщиной до 5мм.

Спустя некоторое время, когда смесь перестанет прилипать к инструменту, формируют фактуру штукатурки при помощи пластиковой терки:

- для декоративной штукатурки «камешковая» фактуру в виде густо уложенных одинаковых по размеру камешков формируют мелкими круговыми движениями, направленными в одну сторону;
- для декоративной штукатурки «короед» в зависимости от амплитуды и траектории движения терки можно получить горизонтальные, вертикальные, круговые или перекрестные борозды.

Пластиковую терку при выполнении работ следует держать строго параллельно обрабатываемой поверхности, а фактуру формировать легкими скользящими движениями, избегая сильного нажима на штукатурный слой (рис.21).

Периодически удаляйте излишки смеси, скапливающиеся на рабочей поверхности пластиковой терки. Не рекомендуется очищать рабочую пластиковую поверхность терки водой, используйте для этого ветошь.

Не возвращайте излишки связующего декоративной штукатурки с поверхности пластиковой терки обратно в емкость со смесью.

«Структурную» штукатурку Ceresit СТ 36 наносят на основание при помощи терки из нержавеющей стали, при этом терку нужно держать под углом 60° к поверхности. Толщина наносимого слоя должна составлять 3-5 мм. Фактуру поверхности формируют сразу же после нанесения штукатурки при помощи мехового или поролонового валика, терки, резинового или металлического шпателя, кисти или других инструментов (рис.22-24).



Рис.20



Рис.21



Рис.22

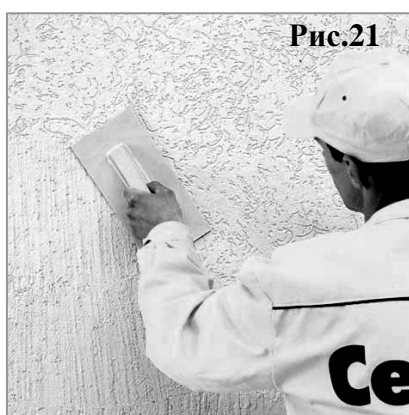

Рис.23

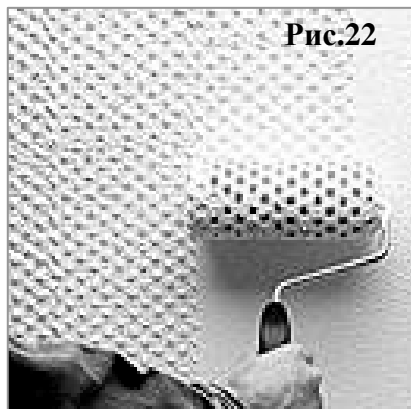

Рис.24

«Мозаичная» декоративная штукатурка Ceresit СТ 77 наносится на основание при помощи терки из нержавеющей стали, причем терку нужно держать под углом 60° к поверхности. Толщина наносимого слоя должна соответствовать полутора размерам зерна минерального заполнителя. Штукатурный слой заглаживают той же теркой до того, как поверхность начнет подсыхать. При этом терку не следует сильно прижимать к основанию.

При нанесении «мозаичной» декоративной штукатурки Ceresit СТ 77 работы следует выполнять при температуре воздуха и основания от +10 °С до +30 °С и относительной влажности воздуха не более 80%.

Работы на одной поверхности следует выполнять непрерывно, с верхнего угла, опускаясь по схеме «лестницы» вниз и придерживаясь правила «мокрое по мокрому».

При необходимости прервать работу, вдоль линии, где нужно закончить штукатурный слой, приклеивают самоклеющуюся малярную ленту. Затем следует нанести штукатурку, сформировать структуру и удалить малярную ленту вместе с остатками штукатурки пока она не схватилась. При возобновлении работ край уже оштукатуренного участка, на котором работы были прерваны, закрывается малярной лентой. Ленту следует удалить сразу после формирования структуры на новом участке штукатурки, до того, как декоративная штукатурка начнет схватываться.

При выполнении работ следует избегать нанесения штукатурки на участках фасада, находящихся под воздействием прямых солнечных лучей, ветра и дождя.

Декоративную отделку следует выполнять при температуре воздуха и основания от +5 до +30 °С и относительной влажности воздуха не более 80% в период выполнения работ и высыхания материала (для мозаичных штукатурок «Ceresit» («Церезит») СТ 77 - от +9 °С)

Свеженанесенный декоративный штукатурный слой в течение трех суток следует защищать от прямого воздействия дождя и пересыхания под воздействием прямых солнечных лучей.

Для исключения разнотона декоративного покрытия на больших однородных площадях следует использовать «цветную» декоративную штукатурку одной партии, воду из одного источника, во всех замесах использовать одинаковое количество воды затворения на кг сухой смеси и в течение 3-х суток выдерживать температурный режим применения.

Возможно механизированное нанесение декоративных штукатурок «камешковой» фактуры в соответствии с «Руководством по механизированному нанесению материалов «Ceresit»

3.6.3 Окраска декоративного защитного слоя.

Штукатурные составы на основе акрилового, силикатного, силиконового и силикатно-силиконового связующего колеруются в объеме. В этом случае окраска фасадными красками не требуется, но может быть выполнена при необходимости. В случае использования минеральных декоративных штукатурок «под окраску» их окраску осуществляют фасадными красками «Ceresit».

Окраска стен производится по полностью просохшему основанию при помощи колерованной краски, соответствующей типу имеющегося на фасаде защитного слоя:

- окраска минеральных защитных штукатурок, производится с применением наиболее подходящей краски Ceresit (СТ 42, СТ 44, СТ 48, СТ 54);
- окраска акриловых защитных штукатурок и малярных покрытий, производится с применением акриловых красок Ceresit СТ 42 или Ceresit СТ 44;
- окраска силикатных защитных штукатурок и малярных покрытий, производится с применением силикатной краски Ceresit СТ 54;
- окраска силиконовых и силикатно-силиконовых защитных штукатурок и малярных покрытий, производится с применением силиконовой краски Ceresit СТ 48.

Окрашивание минеральных декоративных штукатурок Ceresit СТ 35, Ceresit СТ 137 «под окраску» возможно:

- силикатной фасадной краской Ceresit СТ 54 через три дня;
- силиконовой краской Ceresit СТ 48 через семь дней;
- акриловыми красками Ceresit СТ 42, Ceresit СТ 44 через семь дней после нанесения декоративных штукатурок.

Перед нанесением фасадных красок поверхность декоративной штукатурки при необходимости грунтуется грунтовкой Ceresit СТ 17. После тщательного перемешивания грунтовка Ceresit СТ 17 наносится на основание с помощью кисти. Дальнейшую окраску можно проводить только после полного высыхания грунтовки (через 4-6 часов, в зависимости от условий высыхания).

Фасадные краски «Ceresit» производятся уже готовыми к применению. Перед использованием содержимое емкости следует тщательно перемешать.

Окрасочное покрытие рекомендуется наносить не менее чем за два прохода. Первый слой краски наносят кистью (рис.25). При нанесении первого слоя краску можно довести до нужной консистенции, добавив:

- в акриловые краски Ceresit СТ 42, СТ 44 – не более 7%;
- в силикатную – 10-15%;
- в силиконовую краску Ceresit СТ 48 – до 5% чистой воды и повторно перемешав.

Второй, а при необходимости третий, слой краски наносят не разбавляя. При этом нужно следить за равномерностью нанесения краски. Возможно механизированное нанесение в соответствии с «Руководством по механизированному нанесению материалов «Ceresit»



В зависимости от условий высыхания краски второй слой можно наносить через:

- 4-5 часов для акриловых красок Ceresit СТ 42, СТ 44;
- 12 часов для силикатной краски Ceresit СТ 54;
- 12-24 часов для силиконовой краски Ceresit СТ 48.

Краска Ceresit СТ 54 имеет сильную щелочную реакцию и может вызвать необратимое обесцвечивание на стеклянных, керамических, полимерных, деревянных, металлических и каменных поверхностях. Поэтому не предназначенные под покраску поверхности (например, окна, двери) необходимо закрывать пленкой или бумагой.

3.7 Заделка мест анкеровки строительных лесов

В процессе демонтажа строительных лесов произведите заделку мест их анкеровки в следующем порядке:

- заполните места анкеровки лесов в стене тем же теплоизоляционным материалом;
- нанесите слой клеевого раствора и заармируйте его сеткой;
- нанесите защитный декоративный слой;
- загрунтуйте защитный декоративный слой;
- произведите его покраску (если требуется).

Раздел 4 Консервация системы теплоизоляции в случае незавершенного монтажа

Консервация системы теплоизоляции допускается только после создания защитного армированного слоя на поверхности теплоизоляционного материала и последующего грунтования грунтовкой под декоративную отделку Ceresit СТ 16 (Ceresit СТ 15).

Продолжительность консервации не должна превышать 6-ти месяцев.

Раздел 5 Требования безопасности

Работы по монтажу систем теплоизоляции «Ceresit» должны выполняться с учетом требований:

- ГОСТ 12.1.003-83 ССБТ. Шум. Общие требования безопасности;
- ГОСТ 12.1.004-91 ССБТ. Пожарная безопасность. Общие требования;
- ГОСТ 12.1.005-88 ССБТ. Общие санитарно-гигиенические требования к воздуху рабочей зоны;
- ГОСТ 12.1.019-79 ССБТ. Электробезопасность. Общие требования;
- ГОСТ 12.1.030-81 ССБТ. Электробезопасность. Защитное заземление, зануление;

ГОСТ 12.3.009-76 ССБТ. Работы погрузочно-разгрузочные. Общие требования безопасности;

ГОСТ 12.3.035-84 ССБТ. Строительство. Работы окрасочные. Требования безопасности;

ГОСТ 12.4.011-89 ССБТ. Средства защиты работающих. Общие требования и классификация;

ГОСТ 12.4.059-89 ССБТ. Строительство. Ограждения защитные инвентарные. Общие технические условия;

ГОСТ 12.2.013.0-91 ССБТ. Машины ручные электрические. Общие требования безопасности и методы испытаний;

СНиП 12-03-2001. Безопасность труда в строительстве. Часть 1. Общие требования;

СНиП 12-04-2002. Безопасность труда в строительстве. Часть 2. Строительное производство.

Приложение В

Организация труда и нормы трудозатрат

1 Общие положения

Работы по монтажу фасадной системы Ceresit, рекомендуется выполнять в соответствии с положениями настоящего стандарта строительными организациями, имеющими допуск на данный вид строительной деятельности, специалисты которых прошли соответствующее обучение в ООО «Хенкель Баутехник» или уполномоченных организациях. До начала работ составляется Акт приемки/передачи фасада под отделку по СНиП 3.03 Подготовка к фасадным работам, выполнение работ и контроль качества производится с учетом СНиП 12-01.

Контроль качества строительно-монтажных работ должен осуществляться специалистами или специальными службами, входящими в состав строительных организаций или привлекаемыми со стороны и оснащенными техническими средствами, обеспечивающими необходимую достоверность и полноту контроля. Этапы выполнения фасадных работ отслеживаются с оформлением соответствующих актов по СНиП 12-01. Основные контролируемые этапы, приведены в таблице 1 Приложения.

Таблица 1

Этап выполнения фасадных работ	Наименование акта контроля
Подготовка поверхности основания (очистка, оштукатурка, выравнивание и т.д.)	Акт приемки/передачи фасада под отделку (по СНиП 3.03) Акт скрытых работ на подготовку основания
Приклеивание теплоизоляционных плит с последующим усилением тарельчатыми дюбелями.	Акт освидетельствования скрытых работ на крепление теплоизоляции
Устройство тонкого штукатурного слоя армированного щелочестойкой стеклосеткой (армирование угловых зон и примыканий, армирование плоскости).	Акт освидетельствования скрытых работ на армирование проемов и углов Акт освидетельствования скрытых работ на устройство армированного слоя
Устройство декоративного штукатурного покрытия с подготовкой (оштукатурка, нанесение тонкослойной декоративной штукатурки, окраска)	Акт приемки выполненных работ (с учетом СНиП 3.04)

Нарушения и рекомендуемые меры по их устранению, выявленные в ходе контроля за фасадными работами, следует фиксировать в форме «Предписание контроля качества» с последующим уведомлением Заказчика.

Монтаж систем с теплоизоляцией из пенополистирола и минераловатных плит с отделочным слоем из тонкослойной штукатурки выполняется в технологической последовательности в соответствии с календарным планом (графиком) с учетом обоснованного совмещения отдельных видов работ.

Выполнение работ необходимо предусматривать в наиболее благоприятное время года в соответствии с допустимой температурой применения материалов. Допускается выполнение работ в зимнее время года при условии соблюдения дополнительных мер по обеспечению требуемых температурного и влажностного режимов, путем устройства теплового контура на строительных лесах.

2 Организация труда

Организационно-техническая подготовка должна включать:

- обеспечение стройки проектно-сметной документацией;
- оформление финансирования строительства;
- заключение договоров подряда и субподряда на строительство;
- оформление разрешений и допусков на производство работ;
- обеспечение строительства подъездными путями, электро-, водо- и теплоснабжением, системой связи и помещениями бытового обслуживания;
- организацию поставки на строительство оборудования, конструкций, материалов и готовых изделий.

Помимо основных документов, требуемых нормативами на строительство, обязательно наличие на объекте инструкции по монтажу систем наружной теплоизоляции фасадов зданий

«Ceresit WM» и «Ceresit VWS». Дополнительно, рекомендуется разработка Проекта производства работ (ППР) установленного образца.

Бригады, в зависимости от характера работы, следует формировать комплексными или специализированными. Комплексные бригады, как правило, необходимо создавать укрупненными - для производства законченной конструкции, укрупненного этапа работ. Специализированные бригады выполняют отдельные технологические переделы (монтаж теплоизоляции, штукатурные и малярные работы).

В процессе производства строительно-монтажных работ должны соблюдаться требования ГОСТ и СНиП по технике безопасности в строительстве.

3 Нормы трудозатрат

Настоящие нормы трудозатрат разработаны с учетом правил техники безопасности и производственной санитарии. Нормы трудозатрат приведены на одного рабочего из расчета смены продолжительностью 8 часов и регламентируют порядок учета производительности ручного труда при монтаже фасадных систем с теплоизоляцией из пенополистирола и минераловатных плит с отделочным слоем из тонкослойной штукатурки. Основная единица измерения – человеко-час (чел./ч).

Пооперационная производительность труда на единицу измерения и на условный объем работ приведена в таблице 2 приложения.

Исходные данные для расчета: 1000 м² фасада с коэффициентом светопроемов - 0,18; планируемые сроки работ - 45 календарных дней.

Таблица 2.

№	Наименование работ	Единица измерения	Кол-во, ед.изм на усл. объем р-т	Состав звена		Затраты труда чел.ч	
				профессия	кол-во	на ед.изм.	на усл. объем р-т
1	Подготовительные работы						1052,7
1.1	Установка и разборка наружных инвентарных лесов	кв.м	1200	монтажник	3	0,4350	522,0
1.2	Очистка стен от загрязнений*	кв.м	1000	штукатур	1	0,0200	20,0
1.3	Огрунтовка стен*	кв.м	1000	маляр	1	0,0907	90,7
1.4	Провешивание стен и установка маяков	кв.м	1000	штукатур	1	0,1200	120,0
1.5	Сплошное выравнивание поверхности*	кв.м	1000	штукатур	2	0,3000	300,0
2	Монтаж теплоизоляции						850,2
2.1	Установка опорного профиля	м	150	штукатур	1	0,2840	42,6
2.2	Приклеивание теплоизоляции из минераловатных плит / пенополистирола с последующей зачеканкой швов и шлифовкой стыков плит	кв.м	1000	штукатур	2	0,4700	470,0
2.3	Сверление отверстий глубиной до 200мм, диаметром 8мм электроперфоратором с последующей установкой дюбелей	шт	6150	штукатур	2	0,0549	337,6
3	Устройство армирующего слоя						449,6
3.1	Установка усиливающих элементов и профилей из стеклосетки	м	400	штукатур	1	0,2980	119,2
3.2	Устройство штукатурного слоя армированного стеклосеткой	кв.м	1050	штукатур	2	0,3147	330,4
4	Устройство декоративно-защитного слоя						371,2
4.1	Огрунтовка оштукатуренных поверхностей*	кв.м	1050	маляр	1	0,0907	95,2
4.2	Отделка фасада декоративным раствором	кв.м	1050	штукатур	1	0,1200	126,0
4.3	Окраска фасада *	кв.м	1050	маляр	1	0,1428	149,9
5	Разные работы						219,8
5.1	Переноска материалов со склада на рабочее место на расстояние до 30м	т	32	подсобник	1	1,9800	63,4
5.2	Подготовка смеси к применению при помощи миксера	т	17	подсобник	1	6,7000	113,9
5.3	Подача материалов электролебедкой на высоту до 10м	т	32	подсобник	1	1,3300	42,6

* Очистка стен от загрязнений, огрунтовка, сплошное выравнивание поверхности (п.п.1.2, 1.3, 1.5) и окраска фасада (п.4.3) выполняются при необходимости.

Нормами трудозатрат учтены:

СТО 58239148-001-2006

- мелкие вспомогательные и подготовительные операции являющиеся неотъемлемой частью технологического процесса (в составе работ не оговорены);
- подготовительные работы;
- технологические переделы;
- перерывы на отдых (в составе работ не оговорены);
- завершающие работы.

Дополнительные коэффициенты (например, на стесненные условия производства работ) не учтены. Установка водостоков, подоконных отливов, выравнивание отклонений стен от плоскости превышающих допуски - настоящими нормами не учтены и оцениваются дополнительно.

Средняя проектная производительность труда штукатура составит: 70 (от 55 до 85) м²/мес.

Средняя производительность комплексной бригады из 14 чел. (включая: 10 штукатуров-маляров, 3 монтажника и 1 подсобник) при односменной работе, составит 60 (от 50 до 70) м²/мес. на человека, или 840 (от 700 до 980) м²/мес. на бригаду.

Приложение Г

Эксплуатация и ремонт фасадной системы

Долговечную эксплуатацию наружных стен следует обеспечивать применением материалов, имеющих надлежащие прочность, морозостойкость, влагостойкость, теплозащитные свойства, а также конструктивными решениями, в соответствии с требованиями настоящего стандарта.

1 Условия долговечной эксплуатации фасадной системы.

Прогнозируемая долговечность наружных стен монолитных и каркасных железобетонных зданий с несущими монолитными железобетонными межоконными простенками или ненесущими из кирпича и/или блоков, с фасадной теплоизоляционной системой выполненной в соответствии с требованиями настоящего стандарта, составляет 125 лет.

Прогнозируемая долговечность деревянных сборно-щитовых, каркасных наружных стен с применением ЦСП, ДВП, оргалита, ОСП и др. с фасадной теплоизоляционной системой выполненной в соответствии с требованиями настоящего стандарта составляет 50 лет.

Продолжительность эффективной эксплуатации до первого капитального ремонта конструкций наружных стен зданий, выполненных с учетом положений стандарта, составляет 25 лет при выполнении следующих условий эксплуатации:

- температура наружного воздуха от -55 до $+45^{\circ}\text{C}$;
- зона влажности: сухая, нормальная, влажная (среднегодовое значение абсолютной влажности до 11 г/м^3);
- степень химической агрессивности наружной среды I-II типа по ГОСТ 15150 (содержание коррозионно-активных компонентов: сернистый газ не более $0,31 \text{ мг/м}^3$; хлориды не более $0,3 \text{ мг}/(\text{м}^2 \times \text{сут})$);
- кратковременная ветровая нагрузка до 35 м/с ;
- рабочее состояние кровли, водосточной системы здания, козырьков и подоконных отливов, обеспечивающих защиту фасада от прямого воздействия атмосферных осадков;
- исключение возможности механических повреждений фасадных поверхностей (случайная ударная нагрузка на фасад не более 3 Дж^2), например: защита фасадных поверхностей при работе с приставных лестниц;
- сухой или нормальный температурно-влажностный режим эксплуатации помещений (температура в помещении от $+5$ до $+35^{\circ}\text{C}$ и влажность от 15 до 65 %);
- рабочее состояние вентиляционных устройств здания, обеспечивающих эвакуацию влажного воздуха из внутренних помещений.

Для обеспечения прогнозируемой долговечности и безопасной эксплуатации наружных стен до первого капитального ремонта, необходимо контролировать внешний вид и целостность теплоизоляционной системы и при необходимости проводить текущие ремонты с периодичностью 5-10 лет.

Периодический контроль (плановый осмотр) внешнего вида и целостности фасадов проводятся управляющими структурами совместно с эксплуатирующими организациями один раз в год в период подготовки к весенне-летней эксплуатации. При необходимости производятся и внеплановые осмотры.

Критериями необходимости текущего ремонта фасадной системы является выявление следующих повреждений:

- выцветание (беловатое обесцвечивание цветных декоративных и окрашенных поверхностей);
- высолы (белый налёт на поверхности стен);

² Значение ударной нагрузки 3 Дж , приблизительно соответствует воздействию на поверхность стального шара массой 1 кг в результате свободного падения с высоты 31 см .

- повреждение стен от механического воздействия;
- сколы и трещины в штукатурном слое;
- расслоение или другое структурное ухудшение;
- протечки дождевой воды;
- неровности, наплывы или другие дефекты, которые могут требовать исправлений.

Первый капитальный ремонт наружных стен исходя из условий недопустимости нарушения санитарно-гигиенической безопасности проживания граждан и энергосбережения необходимо проводить при снижении термического сопротивления более чем на 15 % по отношению к требуемому сопротивлению теплопередаче по санитарно-гигиеническим условиям.

Гарантийный срок эксплуатации фасадной системы определяют договором между подрядной организацией, выполняющей монтажные работы и заказчиком, Рекомендованный гарантийный срок составляет не менее 2-х лет, но не более установленного срока первого текущего ремонта.

2 Текущий ремонт фасадной системы

Текущий ремонт фасадной системы рекомендуется выполнять после выявления сопутствующих дефектов, послуживших причиной повреждения фасада, например:

- повреждения кровли и водосточной системы;
- нарушения тепло-влажностного режима эксплуатации здания;
- отсутствие защитных упоров дверей, люков;
- разрушение или отсутствие герметизации зон примыкания коммуникаций и др.

Все выявленные сопутствующие дефекты подлежат устранению до или в ходе текущего ремонта. Температурные условия при ремонтных работах должны соответствовать требованиям к условиям применения отделочных материалов.

Для маскировки границ локальной ремонтируемой зоны, в ходе работ следует использовать малярную ленту в соответствии с рекомендациями в разделе 3.6.2.2 инструкции по наружной теплоизоляции стен зданий с отделочным слоем из тонкослойной штукатурки (Приложение Б).

При наличии значительных повреждений теплоизоляционного слоя или высокой плотности размещения местных разрушений, на каком либо участке стены их ремонт следует производить в соответствии с проектом, разработанным на основании специального обследования.

2.1 Очистка загрязнений

Некоторые негативные условия окружающей среды, например, расположение здания близко к шоссе, промышленному предприятию или другим источникам высокого уровня образования пыли в окружающем воздухе, являются причиной образования загрязнений на поверхностях стен. Декоративно-защитные покрытия фасадов содержат специальные полимеры снижающие интенсивность образования загрязнений, но с течением времени может потребоваться устранение поверхностной пыли и грязи.

Очистка фасада производится механически при помощи теплой (до 60°C) водяной струи под небольшим (≤ 40 атм.) давлением, распыляемой через щелевую насадку. Не рекомендуется применять сопла кругового действия «грязевые фрезы». Воздействие на фасад водой под давлением выше 60 атм., может привести к нарушению целостности поверхности фасадной системы.

Для получения наилучшего эффекта, рекомендуется очистку производить в два этапа:

- На первом этапе при сильных загрязнениях фасада, применяется вода для очистки с добавками биоразлагаемых поверхностно-активных веществ, разрешенными для последующего сброса в систему водостока. Участки фасада, имеющие трудноудаляемые загрязнения, дополнительно очистить при помощи полужесткой щетки.
- На втором этапе для удаления моющего средства и остатков грязи, применяется вода без добавок.

2.2 Устранение пятен при выцветании фасада

Неравномерное выцветание наиболее характерно для интенсивно окрашенных фасадов, подверженных длительному воздействию прямого солнечного света.

Для устранения дефекта, рекомендуется предварительно произвести очистку загрязнений на фасаде по методике изложенной в разделе 2.1. Приложения. Затем, проводят окраску стен при помощи колерованной краски, совместимой с имеющимся на фасаде декоративным покрытием.

Технология окраски, изложена в разделе 3.6.3. инструкции по наружной теплоизоляции стен зданий с отделочным слоем из тонкослойной штукатурки (Приложение Б).

Окраску стен, рекомендуется производить в специальные фасадные цвета Каталога цветов декоративных фасадных красок и штукатурок Ceresit Colour System (CCS), обеспечивающие наилучшую устойчивость к выцветанию, за счет повышенного светоотражения и подбора пигментов, наиболее устойчивых к разрушающему воздействию ультрафиолета.

2.3 Устранение высолов

Высолы – типичный дефект фасада в виде белого налёта минеральных солей, образующийся вследствие диффузии водного раствора минералов из штукатурного слоя. Появление высолов характерно, как на минеральных отделочных материалах, так и паропроницаемых полимерных декоративных штукатурках и красках в случае наличия повышенной влажности в минеральном основании. С подобными дефектами бороться крайне сложно и результат зависит в первую очередь от правильного определения причины образования высолов.

Классификация основных причин образования высолов:

- капиллярный подсос грунтовых вод;
- нарушения гидроизоляции кровли, неисправность водосточной системы;
- повышенная строительная влажность штукатурного слоя;
- проникновение атмосферной влаги в штукатурный слой.

Высолы на стенах старых зданий, образовавшиеся вследствие капиллярного подсоса влаги из фундамента, нарушения гидроизоляции кровли и т.д. устраняются только при проведении капитального ремонта с устранением причин проникновения воды в конструкцию. В случае капиллярного подсоса влаги рекомендуется устройство отсечной гидроизоляции методом инъектирования материала Ceresit CO 81 и/или устройство системы saniрующих штукатурок Ceresit.

Наиболее распространённой причиной возникновения высолов при новом строительстве, является нарушение температурно-влажностного режима применения отделочных материалов. Подобные нарушения технологических переделов, чаще всего проявляются в демисезонный период (весна, осень) вследствие следующих факторов:

- нанесение или окраска декоративных штукатурных смесей производилась при пониженных температурах, что привело к неполной гидратации вяжущего;
- нанесение или окраска декоративных штукатурных смесей в условиях повышенной влажности основания (в период дождей), что привело к накоплению влаги в штукатурном слое;
- нанесение тонкослойных минеральных штукатурок или шпаклевок производилось при аномально высокой температуре и/или под воздействием сильного ветра, что привело к потере воды затворения и недостаточной степени гидратации вяжущего..

Восстановление внешнего вида фасада возможно путем перекраски стен, исключаяющей последующее проникновение атмосферной влаги в основание. Перед покраской, необходимо избавиться от высолов и повышенной влажности в штукатурном слое – иначе высолы повторно проступят.

Перед проведением мероприятий по устранению пятен высолов, необходимо убедиться, что основание полностью просохло. Наиболее оптимальные условия ремонтных работ - весенне-летний период без осадков, при температуре около +20 °С.

Очистка фасада производится механически - щеткой или слегка влажной губкой. Интенсивные загрязнения следует устранить согласно рекомендациям в п. 2.1 Приложения. По завершении

очистки, следует наблюдать за состоянием поверхности в течение нескольких дней. Если высолы повторно образуются, может потребоваться дополнительная очистка. По завершении очистки производится окраска стен при помощи колерованной краски, совместимой с имеющимся на фасаде декоративным покрытием.

Технология окраски, изложена в разделе 3.6.3. инструкции по наружной теплоизоляции стен зданий с отделочным слоем из тонкослойной штукатурки (Приложение Б).

2.4 Устранение повреждений стен от механического воздействия, сколов и трещин в штукатурном слое, расслоения или другого структурного ухудшения декоративно-защитного слоя.

Порядок технологических операций по устранению дефекта:

- на поверхности фасада в области дефекта следует очертить прямоугольник таким образом, чтобы расстояние от любой точки его периметра до точки контура повреждения составляло не менее 10 см;
- на всей очерченной площади необходимо аккуратно снять декоративное покрытие до поверхности базового армированного слоя;
- при наличии трещин и сколов в базовом слое, снять верхний клеевой слой до поверхности армирующей сетки;
- расширенную поверхность обеспылить и укрепить с применением грунтовки СТ 17;
- при наличии повреждений в базовом слое, нанести тонкий слой клея Ceresit СТ 190, вклеив армирующую сетку внахлест на расположенный по периметру ранее очищенный слой сетки;
- завершить ремонт следует нанесением декоративного слоя покрытия в соответствии с технологией изложенной в Техническом описании на выбранный тип декоративной штукатурки.

При выборе декоративной штукатурки для ремонта и последующем нанесении, необходимо добиться максимального сходства с поверхностью ремонтируемого фасада. При необходимости произвести окраску согласно п. 2.2 Приложения.

2.5 Устранение последствий протечки дождевой воды, неровностей, наплывов или других дефектов, которые могут требовать фрагментарную замену теплоизоляции.

Местные разрушения теплоизоляционного слоя следует исправлять, обязательно заменяя поврежденный фрагмент. Деформированный теплоизоляционный слой должен быть заменен для исключения потерь тепла и попадания воды в основные ограждающие конструкции здания. Такая замена должна быть выполнена следующим образом:

- на поверхности фасада в области дефекта следует очертить прямоугольник таким образом, чтобы расстояние от любой точки его периметра до точки контура повреждения составляло не менее 10 см;
- на всей очерченной площади необходимо аккуратно снять декоративное покрытие и защитный слой до армирующей сетки;
- вырезать фрагмент сетки таким образом, чтобы по периметру ремонтной зоны сохранился участок сетки шириной не менее 10 см;
- поврежденный фрагмент теплоизоляционной плиты следует вырезать и удалить таким образом, чтобы расстояние от любой точки контура среза до любой точки очерченного ранее прямоугольника составляло не менее 10 см;
- из теплоизоляционной плиты той же марки, которая использована в ремонтируемом фасаде, следует вырезать, тщательно подогнав по размерам, новый фрагмент;
- новый фрагмент теплоизоляционной плиты следует вклеить на место удаленного, нанеся на всю поверхность сплошной слой клея Ceresit СТ 190;
- затем нанести защитный слой того же клея, вклеив армирующую сетку внахлест на расположенный по периметру армированный слой;

- завершить ремонт следует нанесением декоративного слоя покрытия в соответствии с технологией изложенной в Техническом описании на выбранный тип декоративной штукатурки.

При выборе декоративной штукатурки для ремонта и последующем нанесении, необходимо добиться максимального сходства с поверхностью ремонтируемого фасада. При необходимости произвести окраску согласно п. 2.2 Приложения.

2.6 Устранение проникающих пятен на фасаде

Основная причина возникновения проникающих пятен на поверхности фасадной системы (имеющих вид от желтых до коричневых разводов) связана с миграцией неполимеризованного связующего в местах установки минераловатных плит. Образование пятен возможно только при избыточной влажности, что происходит при нарушении технологии производства работ по монтажу фасадной теплоизоляционной системы или условий эксплуатации. Такое избыточное содержание влаги в теплоизоляционных плитах (более 0,5% по массе) может быть вызвано диффузией водяного пара в процессе проведения отделочных работ с мокрыми процессами в помещениях в зимнее время, а так же при проведении строительно-монтажных работ по устройству тонкослойного штукатурного фасада без защиты теплоизоляции от осадков.

Если дефектный участок малозаметен и имеет сильно размытые края, то рекомендуется блокировать процесс развития пятна по следующей методике:

- произвести очистку поверхности фасада по технологии, изложенной в п.2.1. Приложения;
- нанести на очищенную сухую поверхность в зоне пятна слой слабо паропроницаемого малярного состава, например: алкидной грунтовки или эмали, таким образом, чтобы окрашенный участок полностью закрывал пятно с припуском около 5 см;
- завершающий этап – окраска отремонтированного фасада по методике изложенной в разделе 3.6.3. Инструкции по наружной теплоизоляции стен зданий с отделочным слоем из тонкослойной штукатурки (Приложение Б).

Если дефектный участок локализован на небольшом фрагменте фасада (контрастное пятно небольшого диаметра), рекомендуется выполнить фрагментарную замену теплоизоляции, содержащей сгусток неполимеризованного связующего в соответствии с технологией изложенной в п.2.5. Приложения.

Мероприятия по недопущению повторного появления дефекта:

на время ремонтных работ необходимо принять меры для предотвращения попадания воды на поверхность и внутрь системы.

при установке теплоизоляции проводить обязательный визуальный осмотр поверхности плит на наличие включений, механически удалять дефект или переворачивать плиту. Повторно проверку поверхности проводить при контроле приклейки плит к основанию перед нанесением защитного армированного клеевого слоя.

3 Капитальный ремонт фасадной системы

Капитальный ремонт фасадной системы рекомендуется выполнять после выявления сопутствующих дефектов, послуживших причиной повреждения фасада, например:

- выявление снижения термического сопротивления наружных стен более чем на 15 % по отношению к требуемому сопротивлению теплопередаче по санитарно-гигиеническим условиям;
- накоплении количества дефектов указанных в п.2 Приложения, вследствие нарушения периодичности текущих ремонтов;
- наступление аварийной ситуации или стихийных бедствий связанных с сильным повреждением фасада.

Капитальный ремонт следует производить на основании решения комиссии производящей плановый/внеплановый осмотр состояния конструкций здания.

СТО 58239148-001-2006

Перед наступлением срока проведения первого и последующих капитального ремонта, снижение уровня теплозащитных качеств наружных стен необходимо оценивать по методике ГОСТ 26254 и испытаниями на теплопроводность отобранных проб теплоизоляции по ГОСТ 7076, однородность температурных полей стен по фасаду фиксируется методом тепловизионного обследования по ГОСТ 26629.

Ремонтные работы производятся в соответствии с проектом, разработанным на основании технического обследования и классификации дефектов фасада. При проектировании дополнительного слоя теплоизоляции, замене декоративно-защитного слоя и т.д. следует руководствоваться положениями настоящего Стандарта.

Лист регистрации изменений

- 18.09.2006 внесены правки в соответствии с рекомендациями изложенными в экспертном заключении ТК 465 «Строительство».
внесены правки в соответствии с рекомендациями ЛПИСИЭС ЦНИИСК им. В.А.Кучеренко.
- 10.11.2010 приведен в соответствие с изменениями в Федеральном законодательстве по состоянию на 28.09.2010г. и вступлении в силу: 384-ФЗ «Технический регламент о безопасности зданий и сооружений», 123-ФЗ «Технический регламент о требованиях пожарной безопасности»;
приведен в соответствие с новыми требованиями технической документации на продукцию торговой марки «Ceresit»: ТУ 5745-014-58239148-2010 «Смеси сухие штукатурные, шпаклевочные и декоративные торговой марки «Ceresit»; ТУ 5745-015-58239148-2010 «Смеси клеевые, базовые штукатурные и шовные торговых марок «Ceresit»; ТУ 5745-016-58239148-2010 «Смеси ремонтные и монтажные торговых марок «Ceresit» и «Thomsit»; ТУ 2316-018-58239148-2010 «Грунтовки водно-дисперсионные торговых марок «Ceresit» и «Thomsit»; ТУ 5775-017-58239148-2010 «Составы строительные гидроизоляционные торговой марки «Ceresit»;
приведен в соответствие с перечнем документов в области стандартизации, в результате применения которых на добровольной основе обеспечивается соблюдение требований Федерального закона от 30 декабря 2009 г. N 384-ФЗ "Технический регламент о безопасности зданий и сооружений" согласно Приказу Ростехрегулирования от 01.06.2010 N 2079;
в Главу 7 внесены результаты огневых испытаний по ГОСТ 31251 (Протокол №06Ф-08 ЛПИСИЭС ЦНИИСК) и изменения согласно требованиям 123-ФЗ «Технический регламент о требованиях пожарной безопасности»; приложения стандарта дополнены рекомендациями по эксплуатации и ремонту фасадной системы;
условные обозначения приложения Стандарта «Рабочие чертежи» изменены с учетом положений действующих Национальных стандартов, в т.ч. ГОСТ Р 21.1001-2009 «Система проектной документации для строительства. Общие положения» и ГОСТ Р 21.1101-2009 «Система проектной документации для строительства. Основные требования».

Ключевые слова: стандарт организации, ограждающие конструкции, системы утепления и отделки фасадов, материалы для проектирования, рабочие чертежи, теплотехнические расчеты, инструкция по монтажу, технические описания, теплозащита, снижение энергопотребления, снижение материалоемкости, системы фасадные теплоизоляционные композиционные

антивандальная защита	72
армирование	8
балкон	18, 19, 24, 36
безопасность	5, 1, 16, 18, 20, 21, 22, 87
ветер	15, 75, 83
выравнивание	14
высота	4, 17, 19, 21
гарантийный срок	82
декоративно-защитное покрытие	9
декоративная штукатурка	9, 12
деформационный шов	13
дождь	15, 75
долговечность	81
эксплуатация	5, 4, 81
дюбель	6, 14, 15, 24, 25, 50, 62, 70, 71, 79
защитный слой	3, 6, 8, 12, 13, 15, 68, 75, 79, 84, 86
инструкция	5, 1, 4, 23, 66, 94
инструмент	66
капитальный ремонт	5, 85
класс пожарной опасности	20, 21
классификация	12, 13, 83
клеевой состав 11, 12, 13, 14, 15, 69, 71, 72, 73	6
ламель	66
леса	18, 19, 24, 36
механизация	15
минераловатные плиты	13, 20, 66, 69
монтаж цокольного профиля	68
нормативные ссылки	1
нормы трудозатрат	5, 79
область применения	5, 13
облицовка	16
огнестойкость	4, 13, 14, 16, 18, 21, 22
окраска	15
организация труда	5, 78
цоколь	16
отлив	16
очистка фасада	82, 83
парапет	20
паропроницаемость	9
плиточная облицовка	15
подготовительные работы	5, 66, 79
последовательность операций	67
приклеивание	68, 78, 79
проектирование	2, 4
противопожарные рассечки	17, 66, 70, 19
ремонт	4, 5, 3, 81, 82, 84, 85
сверление	14, 79
сетка	3, 8, 11, 12, 72
система качества	7, 8, 9, 10, 66, 78
солнечные лучи	15, 75
сопряжение	13, 19, 20, 24, 47
стены	4, 24, 26, 37
строительные леса	15, 66
теплотехнический расчет	4
технический регламент	1, 16, 87
угол	15, 18, 19, 70, 71, 72, 75
узел	13
условия эксплуатации	9, 15, 16, 81, 85
устранение высолов	83
устранение повреждений	84
устранение пятен	83
физико-механические свойства	5, 7, 8, 9, 10
высотность	21

Издание официальное

СТАНДАРТ ОРГАНИЗАЦИИ

**СИСТЕМЫ НАРУЖНОЙ ТЕПЛОИЗОЛЯЦИИ СТЕН ЗДАНИЙ
С ОТДЕЛОЧНЫМ СЛОЕМ ИЗ ТОНКОСЛОЙНОЙ ШТУКАТУРКИ «CERESIT»**

Материалы для проектирования и рабочие чертежи узлов.

Инструкция по монтажу.

Технические описания

СТО 58239148-001-2006*

Нач. изд. отд. Л.Н. Кузьмина

Редактор И.А. Рязанцева

Технический редактор Т.М. Борисова

Корректор В.В. Ковачевич

Компьютерная верстка Е.А. Прокофьева

Открытое акционерное общество
«Центр проектной продукции в строительстве» (ОАО «ЦПП»)



**ФЕДЕРАЛЬНОЕ АВТОНОМНОЕ УЧРЕЖДЕНИЕ
“ФЕДЕРАЛЬНЫЙ ЦЕНТР НОРМИРОВАНИЯ, СТАНДАРТИЗАЦИИ
И ТЕХНИЧЕСКОЙ ОЦЕНКИ СООТВЕТСТВИЯ В СТРОИТЕЛЬСТВЕ”
(ФАУ “ФЦС”)**

г. Москва, Волгоградский проспект, д.45, стр.1

ЗАКЛЮЧЕНИЕ

Техническая оценка пригодности для применения в строительстве

“СИСТЕМЫ ФАСАДНЫЕ ТЕПЛОИЗОЛЯЦИОННЫЕ КОМПОЗИЦИОННЫЕ С НАРУЖНЫМИ ШТУКАТУРНЫМИ СЛОЯМИ “Ceresit WM ЗИМА” и “Ceresit VWS ЗИМА”

ИЗГОТОВИТЕЛЬ ООО “Хенкель Баутехник”
Россия, 107045, г.Москва, Колокольников пер., д.11

ЗАЯВИТЕЛЬ ООО “Хенкель Баутехник”
Россия, 107045, г.Москва, Колокольников пер., д.11
Тел. (495)745-23-01, www.ceresit.ru

Оценка пригодности продукции указанного наименования для применения в строительстве проведена с учетом обязательных требований строительных, санитарных, пожарных, экологических, а также других норм безопасности, утвержденных в соответствии с действующим законодательством, на основе документации и данных, представленных заявителем в обоснование безопасности продукции для применения по указанному в заключении назначению.

Всего на 15 страницах, заверенных печатью ФАУ “ФЦС”.

Директор ФАУ “ФЦС”



Д.В.Михеев

14 апреля 2015 г.



ВВЕДЕНИЕ

В соответствии с постановлением Правительства Российской Федерации от 27 декабря 1997 г. № 1636 новые материалы, изделия и конструкции подлежат подтверждению пригодности для применения в строительстве на территории Российской Федерации. Это положение распространяется на продукцию, требования к которой не регламентированы нормативными документами полностью или частично и от которой зависят безопасность и надежность зданий и сооружений.

Федеральным законом от 27 декабря 2002 г. № 184-ФЗ “О техническом регулировании” определены виды действующих в стране нормативных документов, которыми регулируются вопросы безопасности. Это технические регламенты и разработанные для обеспечения их соблюдения национальные стандарты и своды правил в соответствии с публикуемыми перечнями, а до разработки технических регламентов - государственные стандарты, своды правил (СП) и другие нормативные документы, ранее принятые федеральными органами исполнительной власти. При наличии этих документов подтверждение пригодности продукции для применения в строительстве не требуется.

Наличие стандартов организаций или технических условий на новую продукцию, не исключает необходимости подтверждения пригодности этой продукции для применения в строительстве. Оценка и подтверждение пригодности должны осуществляться в процессе освоения производства и применения новой продукции и результаты оценки следует учитывать при подготовке нормативных документов на эту продукцию, в т.ч. стандартов организаций, а также технических условий, которые являются составной частью конструкторской или технологической документации. По закону технические условия не относятся к нормативным документам.

Сертификация (подтверждение соответствия) продукции и выполняемых с её применением строительных и монтажных работ осуществляется на добровольной основе в рамках систем добровольной сертификации, в документации которых определены правила проведения сертификации этой продукции и (или) работ с учетом сведений, приведенных в ТС.

Наличие добровольного сертификата может стать необходимым по требованию заказчика (приобретателя продукции) или саморегулируемой организации, членом которой является организация, выполняющая работы с применением продукции, на которую распространяется ТС.

Настоящее Введение представляется в порядке информации.



1. ОБЩИЕ ПОЛОЖЕНИЯ

1.1. Объектом настоящего заключения (техническая оценка или ТО) являются комплекты изделий и материалов для создания фасадных теплоизоляционных композиционных систем с наружными штукатурными слоями “Ceresit WM ЗИМА” и “Ceresit VWS ЗИМА” (далее - системы или продукция), разработанные и поставляемые ООО “Хенкель Баутехник” (Московская область, г.Коломна).

1.2. ТО содержит:

принципиальное описание систем, позволяющее проведение их идентификации;

назначение и область применения систем;

основные технические решения, параметры и свойства элементов систем, характеризующие возможность обеспечения безопасности, надежности и эксплуатационные свойства систем;

дополнительные условия по контролю качества устройства систем;

выводы о пригодности и допускаемой области применения систем.

1.3. В заключении подтверждаются характеристики элементов систем, приведенные в документации изготовителя, которые могут быть использованы при разработке проектной документации на строительство зданий и сооружений.

Определение возможных нагрузок и воздействий на системы, выбор конструктивных вариантов системы и других проектных решений с учетом указанных характеристик осуществляется при разработке проекта на строительство в соответствии с установленным порядком проектирования и при соблюдении действующих нормативных документов и рекомендаций разработчика систем.

1.4. Вносимые разработчиком (изготовителем) систем изменения в документацию по производству элементов систем и их монтажу отражаются в обосновывающих материалах и подлежат технической оценке, если эти изменения затрагивают приведенные в заключении данные.

Заключение может быть дополнено и изменено также по инициативе ФАУ “ФЦС” при появлении новой информации, в т.ч. научных данных.

1.5. Заключение не устанавливает авторских прав на описанные в обосновывающих материалах технические решения. Держателем подлинников технического свидетельства и обосновывающей документации является заявитель.

1.6. Заключение составлено на основе рассмотрения представленного заявителем Альбома технических решений систем, в котором содержатся чертежи основных элементов системы и их соединений, архитектурных узлов и деталей, а также рассмотрения заключений, актов, протоколов испытаний и других обосновывающих материалов, включая нормативные документы, которые были использованы при подготовке заключения и на которые в заключении имеются ссылки. Перечень этих материалов приведен в разделе б заключения.



2. ПРИНЦИПИАЛЬНОЕ ОПИСАНИЕ, НАЗНАЧЕНИЕ И ОБЛАСТЬ ПРИМЕНЕНИЯ ПРОДУКЦИИ

2.1. Системы состоят из следующих основных элементов:

- утеплитель:
 - плиты из минеральной (каменной) ваты на синтетическом связующем (в системе “Ceresit-WM ЗИМА”);
 - плиты пенополистирольные, полосы и фрагменты минераловатных плит (в системе “Ceresit-VWS ЗИМА”);
 - клеевой состав для приклеивания плит утеплителя к изолируемой поверхности;
 - тарельчатые дюбели для механического крепления плит утеплителя;
 - базовый армируемый штукатурный слой;
 - армирующая сетка из стеклянных нитей;
 - декоративное штукатурное покрытие.

2.2. В системах предусмотрено также применение:

- цокольных профилей;
- анкерных дюбелей;
- угловых профилей и усиливающих элементов;
- грунтовочных составов;
- фасадных красок;
- элементов декора;
- герметиков, уплотнительных материалов.

2.3. Собранные и закрепленные на стене элементы образуют фасадные теплоизоляционные композиционные системы с наружными штукатурными слоями, служащими для защиты теплоизоляционного слоя от внешних воздействий.

2.4. Системы предназначены для отделки и утепления стен с наружной стороны в соответствии с требованиями действующих норм по тепловой защите зданий и других строительных сооружений.

2.5. Системы могут применяться на строящихся и реконструируемых зданиях и сооружениях различных уровней ответственности в следующих районах и местах строительства:

- относящихся к различным ветровым районам по СП 20.13330.2011 с учетом расположения, высоты и конструктивных особенностей возводимых зданий и сооружений, а также типа местности;
- с различными температурно-климатическими условиями по СП 131.13330.2012 в сухой, нормальной или влажной зонах по СП 50.13330.2012 при температурах на поверхности защитно-декоративного покрытия от минус 40°C до плюс 80°C;
- с неагрессивной, слабоагрессивной и среднеагрессивной средой по СП 28.13330.2012.



3. ПОКАЗАТЕЛИ И ПАРАМЕТРЫ, А ТАКЖЕ ОСНОВНЫЕ ТЕХНИЧЕСКИЕ РЕШЕНИЯ, ХАРАКТЕРИЗУЮЩИЕ НАДЕЖНОСТЬ И БЕЗОПАСНОСТЬ ПРОДУКЦИИ

3.1. Общие положения

3.1.1. Технические решения систем, их элементов, креплений и соединений, включая покупные изделия, приведены в СТО 58239148-001-2006 [1] (пункт 1 раздела б) в соответствии с рабочими чертежами ООО “Хенкель Баутехник”.

Общая спецификация основных элементов, изделий и деталей, применяемых в системах, включая покупные изделия, приведена в табл.1. Конкретную номенклатуру типов (марок) и количество изделий для устройства системы на строящемся (реконструируемом) здании или другом сооружении определяют в проектной документации на строительство.

Таблица 1

№№ п.п.	Наименование продукции	Марка продукции (обозначение)	Назначение продукции	НД или ТС на продукцию ¹⁾
1.	Грунтовочные составы	Ceresit CT 16 Ceresit CT 17	Подготовка изолируемых поверхностей к приклеиванию утеплителя, грунтование поверхности перед отделкой	ТУ 2316-018-58239148-2010 с изм.1-3)
2.	Цокольные профили, подкладки под цокольные профили, соединительные элементы для цокольных профилей	Арт. 4403-22, 7505-16 Sockelprofil, Sockelprofilverbinder Арт. 6075-08 Unterlagsscheibe	Стартовый профиль для опирания первого ряда теплоизоляции, компенсация неровностей ограждающих конструкций	Технические спецификации изготовителей
3.	Анкерные дюбели	МВК, МВРК, МВРК-Х	Крепление цокольных профилей к ограждающим конструкциям	ТС 4449-15
		S-UF, S-FP и S-UP		ТС 3529-12
		ND, SDF, SDP		ТС 4342-14
		SXS, FUR		ТС 3066-10
		TERMOCLIP		ТС 4040-13
		RD, RDD		ТС 3732-12
		HRD		ТС 4358-14
4.	Плиты из минеральной (каменной) ваты на синтетическом связующем с пределом прочности при растяжении перпендикулярно к лицевым поверхностям не менее 15 кПа	ФАСАД БАТТС, ФАСАД БАТТС Д, ФАСАД БАТТС ОПТИМА, ФАСАД ЛАМЕЛЛА	Теплоизоляционный слой в системе “Ceresit WM ЗИМА”, расчески и элементы обрамления проемов и мест ввода коммуникаций	ТС 4085-13
		PAROC FAS4, FAS3, FAS B, FAL 1		ТС 4080-13
		PAROC Linio15, Linio 20, Linio 80		ТС 4416-14
		PAROC Linio15, Linio 20		ТС 4418-14
		ЭКОВЕР ФАСАД-ДЕКОР 150, ЭКОВЕР ФАСАД- ДЕКОР ОПТИМА 135		ТС 4402-14
		ИЗОФАС -140, ИЗОФАС		ТС 4457-15
		FKD, FKL		ТС 3386-11
		IZOVOL Ф-150		ТС 3180-11
		EURO-ФАСАД		ТС 4016-13
		ТЕХНОФАС		ТС 3914-13
		ИЗОЛ ФШ-150		ТС 4100-14
		ИЗОВЕР ФАСАД		ТС 4263-14
		5.		Плиты пенополистирольные
ПСБ-С-25Ф	ТУ 2244-016-17955111-00			
Кнауф Therm® Facade	ТУ 2244-003-50934765-01			

¹⁾ при изготовлении по ГОСТ... - на уровне показателей



№№ п.п.	Наименование продукции	Марка продукции (обозначение)	Назначение продукции	НД или ТС на продукцию
6.	Клеевые составы	Ceresit CT 83, Ceresit CT 85, Ceresit CT 85 "ЗИМА", Ceresit CT 180, Ceresit CT 190, Ceresit CT 190 "ЗИМА"	Для приклеивания плит утеплителя к основанию и устройства армированного базового штукатурного слоя	ТУ 5745-015-58239148-2010 (ГОСТ Р 54359-2011)
		Ceresit CM 14 Extra, Ceresit CM 16 Flex, Ceresit CM 17 Super Flex, Ceresit CM 115 Marble&Mosaic, Ceresit CM 117	Для приклеивания керамических плит и плит из природного камня в цокольной части и на отдельных участках фасада	
7.	Тарельчатые дюбели	ejothem STR U, NT U, TID, SDM-T, SPM, IDK, SBH, STR H, NTK U	Механическое крепление теплоизоляционных плит	ТС 3154-10
		IUD (артикул 23470)		ТС 2884-10
		MDD-S		ТС 3400-11
		Termoz 8N, Termoz 8NZ, Termoz 8U, Termoz 8UZ, Termofix CF8		ТС 4184-14
		Termoclip типа Стена (ISOL MS, 1MH, 1MT, 1PH, 1MS 3, 5)		ТС 4137-14
		TERMOSIT		ТС 4247-14
8	Сетки из стеклянных с щелочестойкой полимерной пропиткой	R61, R72, R117, R131, R275	Армирование базового штукатурного слоя	ТС 3363-11
		SSA-1363-SM, SSA-1363-4SM		ТС 3000-10
		GW 545 4x4-165		ТС 3808-13
9.	Угловые, обрамляющие и деформационные профили	PVC-Gewebewinkel, Anputzleiste, Leibungsprofile, Tropfkantenprofile, Dehnfugenprofile WEROFORM	Армирование ребер углов здания и откосов проемов, снятие напряжений в местах примыкания штукатурного слоя к оконному блоку, компенсация напряжений в деформационных швах	Технические спецификации изготовителей
10.	Штукатурные составы	Силиконовые Ceresit CT 74, Ceresit CT 75	Создание защитно-декоративного штукатурного слоя	ТУ 5772-010-58239148-2006
		Силикатные Ceresit CT 72, Ceresit CT 73		
		Силикатно-силиконовые Ceresit CT 173, Ceresit CT 174		
		Акриловые Ceresit CT 60, Ceresit CT 63, Ceresit CT 64, Ceresit CT 77		
		Минеральные Ceresit CT 35, Ceresit CT 35 "Зима", Ceresit CT 137, Ceresit CT 137 "Зима"		
11.	Затирки для швов	Ceresit CE 35 Super, Ceresit CE 40 Aquastatic, Ceresit CE 43 Super Strong, Ceresit CS 25	Заполнение межплиточных швов	ТУ 5745-015-58239148-2010
12.	Фасадные краски	Ceresit CT 42, Ceresit CT 44, Ceresit CT 48, Ceresit CT 54	Финишная отделка покрытия	ТУ 2316-012-58239148-2006
13.	Фасонные детали из пенополистирола	-	Отделка околопроемных участков (карнизы, наличники, фризы и т.п.)	ГОСТ 15588-86
14.	Облицовочные изделия	Керамические плитки	Отделка отдельных участков фасада (балконы, лоджии и т.п.)	ГОСТ 13996-93
		Плиты из природного камня прочных и среднепрочных пород	Отделка цокольной части (по слою пенополистирола)	ГОСТ 9479-98
15.	Уплотнительные ленты, теплоизоляционные шнуры, фасадные герметики			



3.1.2. Указанные в табл. 1 покупные материалы и изделия применяют с учетом данных, приведенных в соответствующих ТС.

В системах допускается применение других (не указанных в табл.1) компонентов, если они аналогичны указанным в табл.1 компонентам по назначению, области применения, техническим свойствам и на них имеются национальные стандарты и/или технические свидетельства, подтверждающие их пригодность для применения в подобных системах.

Решение о возможности и условиях применения в системах таких компонентов принимают заказчик и проектная организация по согласованию с разработчиком системы с учетом требований настоящего заключения, а также, при необходимости, заключений о пожарной безопасности системы и дополнительных прочностных расчетов.

3.1.3. Механическая безопасность систем, их прочность и устойчивость при совместном действии статической нагрузки от собственного веса элементов систем и ветровых нагрузок с учетом пульсационной составляющей согласно СП 20.13330.2011 обеспечивается применением теплоизоляционных и отделочных материалов с соответствующими прочностными характеристиками и достаточного количества крепежных элементов.

3.1.4. Соответствие системы "Ceresit WM ЗИМА" требованиям строительных норм по пожарной безопасности обеспечивается применением в ней негорючих теплоизоляционных и отделочных материалов.

3.1.5. Соответствие системы "Ceresit VWS ЗИМА" требованиям пожарной безопасности обеспечивается ее пожарно-техническими характеристиками, подтвержденными результатами пожарных испытаний смонтированного на стене натурального образца системы по ГОСТ 31251-2008 [10-12]. Подтвержденный испытаниями класс пожарной опасности системы – К0 по Техническому регламенту о требованиях пожарной безопасности (№ 123-ФЗ от 22.07.2008) и СП 112.13330.2012.

3.1.6. Возможность соблюдения требований по тепловой защите и температурно-влажностному режиму наружных стен обеспечивается конструктивными решениями по устройству теплоизоляционного слоя с применением теплоизоляционных и отделочных материалов с соответствующими теплотехническими характеристиками. Толщина теплоизоляционного слоя определяется расчетом.

3.2. Производство работ по устройству систем.

3.2.1. Работы по устройству системы производят после завершения общестроительных работ по возведению стен здания, устройству покрытия и установке оконных и дверных блоков, а также отделочных работ внутри помещений.

3.2.2. Перед началом работ ограждающие конструкции здания подвергают обследованию для определения фактических отклонений от плоскостности.

3.2.3. Перед установкой элементов системы изолируемые поверхности освобождают от наплывов бетона, кладочного раствора, старой непрочной штукатурки, пятен нефтепродуктов, краски, а также выступающих деталей, не являющихся элементами конструкции здания.

Трещины и углубления более 10 мм подлежат заполнению и заделке. Неровности основания менее 2 см на квадратный метр при необходимости выравнивают ме-



ханическим способом или с помощью цементно-песчаных ремонтных штукатурных растворов.

Допускается выравнивание отдельных участков поверхности стен с применением минераловатных или пенополистирольных плит.

Особенностью систем “Ceresit WM ЗИМА” и “Ceresit VWS ЗИМА” является возможность их устройства не только при положительных, но и при умеренно низких температурах окружающей среды и строительного основания (до минус 10 °С).

При положительных температурах (не ниже плюс 5 °С) изолируемые поверхности обрабатывают грунтовочным составом Ceresit СТ 17 для связывания пыли и снижения водопоглощения.

3.2.4. Дальнейшие технологические процедуры выполняют с применением клеевых и штукатурных составов обычных модификаций.

3.2.5. При отрицательных температурах монтаж элементов систем выполняют с применением «зимних» модификаций клеевых (Ceresit СТ 85 ЗИМА и Ceresit СТ 190 ЗИМА) и штукатурных (Ceresit СТ 35 ЗИМА и Ceresit СТ 137 ЗИМА) составов. При этом:

- работы по устройству систем допускается производить при использовании защитных обогреваемых контуров (тепляков) на строительных лесах;
- работы запрещается производить при сильном ветре (более 7,5 м/с) и атмосферных осадках;
- клеевые смеси Ceresit СТ 85 ЗИМА и Ceresit СТ 190 ЗИМА следует готовить при положительных температурах в специально оборудованных помещениях, а также в соответствии с техническими описаниями на материалы. Для приготовления смесей использовать воду с температурой около плюс 35 °С.

3.2.6. Монтаж элементов систем осуществляют послойно. Плиты утеплителя устанавливают снизу-вверх с соблюдением правил перевязки швов: смещение вертикальных швов по горизонтали, зубчатая перевязка на углах здания, обрамление оконных и дверных проемов плитами с подогнанными по месту вырезами.



Рис. 1.
Расположение слоев в системе
“Ceresit WM ЗИМА”

1. Основание
2. Грунтовка (применяется при необходимости)
3. Клей для приклеивания утеплителя
4. Плита утеплителя
5. Армированный слой со стеклянной сеткой
6. Грунтовка (применяется при необходимости)
7. Декоративное покрытие
8. Тарельчатый дюбель

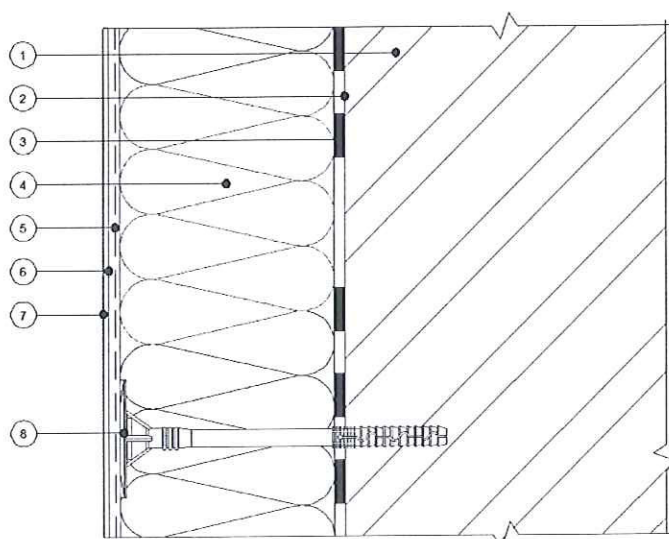

3.2.7. В цокольной части зданий для установки первого ряда плит утеплителя рекомендуется применять специальные стартовые профили (цокольные шины), прикрепляемые к стене анкерными дюбелями. При необходимости под цокольные шины могут устанавливаться подкладочные шайбы. В случаях, когда выполняется также изоляция цокольной части заподлицо с теплоизоляционным слоем на основной поверхности стен, цокольные шины могут не применяться.

3.2.8. Предварительную фиксацию плит утеплителя осуществляют с помощью клея. Клеевой состав наносят на тыльную сторону плит по периметру сплошной полосой шириной 50-80 мм и “лепешками” диаметром ~ 100 мм (3-6 шт. на плиту стандартных размеров), равномерно распределенными по площади. Покрытая клеем площадь должна составлять не менее 40% общей площади плиты. При использовании ламельных плит их тыльную поверхность покрывают сплошным слоем клея.

3.2.9. Плиты при приклеивании следует сдвигать к соседним плитам для устранения зазоров в стыках. При этом должно предотвращаться попадание клеевого состава в стыки между плитами. Стыки размером более 2 мм подлежат заполнению распушенной минеральной ватой или фрагментами минераловатных плит. В системе “Ceresit VWS ЗИМА” возможно также заполнение стыков клиновидными полосками из пенополистирола.

3.2.10. При выполнении работ на участках стен, имеющих криволинейную поверхность (эркеры, фонари и т.п.) применяют, как правило, ламельные плиты. Ламельные плиты могут также применяться в качестве основного теплоизоляционного слоя на рядовых участках системы.

3.2.11. При использовании на основной плоскости фасада в качестве теплоизоляционного материала пенополистирольных плит (в системе “Ceresit VWS ЗИМА”) через промежутки, равные высоте этажа, но не реже чем через 4 м, устанавливают расчески в виде нарезанных из минераловатных плит полос той же толщины высотой не менее 150 мм. Длина расчесок должна превышать длину соответствующего проема минимум на 300 мм в каждую сторону. Все проемы по периметру обрамляют такими же полосами. На углах оконных и дверных проемов устанавливают теплоизоляционные плиты с угловым вырезом таким образом, чтобы стыки швов с примыкающими плитами находились на расстоянии не менее 100 мм от угла проема.

3.2.12. В системе “Ceresit VWS ЗИМА” могут применяться пенополистирольные плиты, рекомендованные по результатам пожарно-технических испытаний.

3.2.13. Места ввода инженерных коммуникаций (например, газопроводов) обрамляют фрагментами минераловатных плит на всю толщину теплоизоляционного слоя.

3.2.14. При наличии в здании деформационных швов плиты теплоизоляционного материала укладывают до края шва. В шов между плитами (шириной 10-20 мм) устанавливают уплотнительный шнур с герметиком или специальный деформационный профиль.

3.2.15. После схватывания клея (длительность - в зависимости от погодных условий, но не менее 5 суток при температуре минус 10°C) осуществляют механическое крепление утеплителя тарельчатыми дюбелями.

3.2.16. Минераловатные полосы и фрагменты в системе “Ceresit VWS ЗИМА” закрепляют клеем и дюбелями независимо от основного слоя пенополистирольного утеплителя.



3.2.17. После окончательного закрепления плит утеплителя на их поверхность наносят клеевой состав для создания первого (базового) армируемого слоя штукатурки, в который полностью утапливают армирующую сетку и шляпки дюбелей. В углах оконных и дверных проемов осуществляют дополнительное армирование диагонально расположенными отрезками сетки размерами не менее 200х300 мм. При создании армированного слоя необходимо предусматривать, чтобы температура окружающей среды не опускалась ниже минус 10°С в течении трех суток после его нанесения.

3.2.18. Наружные углы стен и ребра откосов проемов предварительно (до нанесения базового штукатурного слоя) армируют угловыми профилями из пластика с вклеенной в них стеклосеткой. Указанные элементы наклеивают на поверхность утеплителя, после чего возможно нанесение базового армированного слоя “свежее по свежему”.



Рис. 2.

Схема установки угловых элементов и армирующей сетки вокруг оконных проемов в системе “Ceresit VWS ЗИМА”

1. Армирующая стеклянная сетка
2. Пенополистирол (ПСБ-С)
3. Отлив
4. Минераловатная плита
5. Диагональное армирование углов проемов

3.2.19. Стеклосетку раскатывают сверху вниз без складок и перекосов. По продольным кромкам сетки предусматривается нахлест соседних полотен на ширину не менее 100 мм.

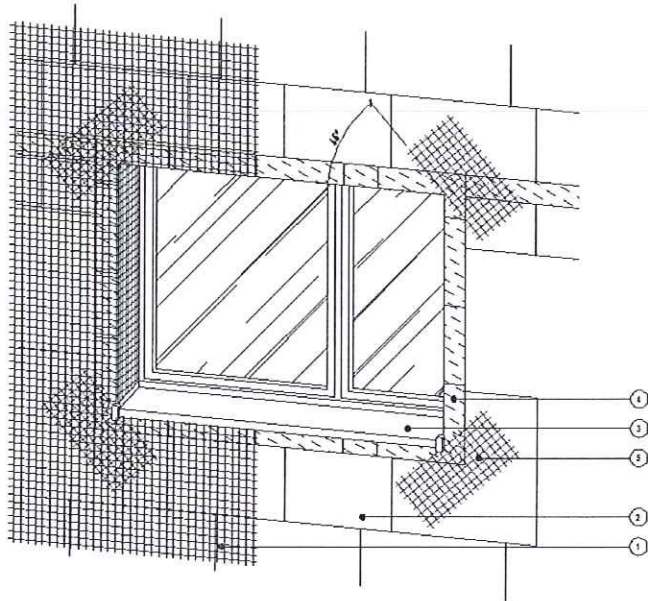
3.2.20. Изоляцию цокольной части здания, при необходимости, на высоту до 2,5 м выполняют в “антивандальном” варианте с усиленным армированием штукатурного слоя за счет применения панцирных сеток или двойных слоев рядовых сеток, а также с увеличенной толщиной защитно-декоративного покрытия. Кромки панцирных сеток соединяют встык с последующим устройством второго слоя рядовой сетки.

3.2.21. После высыхания базового слоя (длительность - в зависимости от погодных условий, но не менее 7 суток при температуре минус 10°С) наносят декоративное покрытие - фактурную декоративную штукатурку Ceresit СТ 35 ЗИМА или Ceresit СТ 137 ЗИМА. Нанесение других декоративных покрытий производится при температурах окружающего воздуха и основания выше +5°С.

3.2.22. Для повышения защитных свойств наружного покрытия возможно также применение фасадных красок. При этом акриловые и силиконовые краски могут наноситься на минеральные штукатурки через 7 дней, а силикатные - через 72 часа после нанесения минеральной декоративной штукатурки и шпатлевки. Нанесение лакокрасочных материалов производится при температурах окружающего воздуха и основания выше +5°С.



3.2.23. Суммарная толщина защитно-декоративного покрытия систем, включая базовый и отделочные слои, составляет в “рядовом” исполнении не менее 5,0 мм на основной плоскости и не менее 6,5 мм на откосах проемов, а в “антивандальном” варианте исполнения - не менее 7,5 мм как на основной плоскости фасада, так и на откосах проемов.

3.2.24. Допускается облицовка цокольной части стен, а также отдельных фрагментов фасадов, например, на лоджиях или балконах, керамическими плитками, плитками из природного камня с применением специального клеевого состава и состава для затирки швов. При этом суммарная площадь швов должна составлять не менее 6% от изолируемой поверхности. Толщина базового слоя на этих участках должна быть не менее 6 и не более 9 мм с установкой дюбелей сквозь армирующую сетку. Отделка плитами из природного камня в цокольной части допускается только по утеплителю из пенополистирола.

3.2.25. Площадь пенополистирола, не защищённого штукатурным слоем, в процессе выполнения работ в системе “Ceresit VWS ЗИМА” не должна превышать 250 м², в т.ч. не более 12 м по высоте. При выполнении работ одновременно на нескольких участках фасада здания площадь незащищённого пенополистирола на каждом участке не должна превышать указанного размера, а между участками должны быть обеспечены разрывы не менее 2,6 м по горизонтали и не менее 4 м по вертикали.

3.2.26. В системах возможно также применение декоративных элементов из пенополистирола плотностью не ниже 35 кг/м³, наклеиваемых непосредственно на поверхность базового слоя. Армирование штукатурного слоя, который может наноситься и в заводских условиях, на этих деталях осуществляют с применением тонких стеклосеток, напр., R61 или R72.

3.2.27. При выполнении работ предусматривается устройство температурных деформационных швов по существующим деформационным швам здания или:

- через каждые 24 м в системе “Ceresit WM ЗИМА”;
- через каждые 36 м в системе “Ceresit VWS ЗИМА”.

В случае если поверхность стен не является прямолинейной (при наличии пилястр и других архитектурных деталей), решение о необходимости устройства швов принимается проектной организацией.

3.2.28. При устройстве деформационных швов теплоизоляционные плиты укладывают до края шва. В шов между плитами (шириной 10-20 мм) укладывают уплотнительный шнур с герметиком или специальный профилированный элемент с предварительным уплотнением полиуретановой пеной, после чего производят окрасивание.

4. ДОПОЛНИТЕЛЬНЫЕ УСЛОВИЯ ПО КОНТРОЛЮ КАЧЕСТВА УСТРОЙСТВА СИСТЕМ

4.1. Конкретные условия, обеспечивающие безопасность при производстве работ и эксплуатации систем в соответствии с особенностями строящегося здания (сооружения), определяют в проекте на строительство и в технологической документации по производству работ [1] с учетом рекомендаций поставщика материалов и требований действующих нормативных документов.



При этом должно быть предусмотрено обучение производственного персонала монтажных подразделений правилам монтажа и техники безопасности, осуществление надлежащего контроля качества при монтаже элементов систем и проведение наблюдений (мониторинга) состояния систем в процессе эксплуатации.

4.2. Строительная организация осуществляет входной контроль компонентов системы, операционный и приемочный контроль качества монтажа. В частности, предусматривается проверка соответствия прочностных характеристик основания проектным с проведением контрольных испытаний для определения фактической несущей способности анкерных и тарельчатых дюбелей применительно к реальному основанию.

4.3. Установку дюбелей при проведении контрольных испытаний и при монтаже элементов систем в процессе строительства осуществляют одним способом, соответствующим приведенному в ТС на дюбели и в рекомендациях поставщиков крепежных изделий.

Контрольные испытания рекомендуется проводить в соответствии с [14].

4.4. Несущую способность дюбелей применительно к реальному основанию характеризуют допусковым значением осевого усилия на дюбель. В качестве допускаемого принимают меньшее из двух значений: полученное на основе обработки результатов испытаний или приведенное в ТС на основе данных поставщика для дюбеля данной марки, вида и прочности стенового материала.

4.5. Необходимое количество дюбелей для крепления теплоизоляционных плит определяют расчетом. Минимальное количество дюбелей на 1 м^2 стены приведен в табл. 2.

Таблица 2

Наименование системы (вид утеплителя)	Допускаемое усилие вы- дергивания, кН	Высота здания или расстояние от отметки поверхности для проезда пожарных машин до низа открывающегося проема (окна) в наружной стене верхнего этажа здания					
		до 16 м включительно		св. 16 до 40 м включительно		свыше 40 м	
		средняя зона	крайняя зона	средняя зона	крайняя зона	средняя зона	крайняя зона
Ceresit WM ЗИМА (плиты из минеральной ваты)	0,15	5	6	6	10	8	12
	0,20	5	5	5	8	6	10
	$\geq 0,25$	5	5	5	6	5	8
Ceresit VWS ЗИМА (плиты пенополистирольные)	0,15	4	5	6	10	8	12
	$\geq 0,20$	4	5	5	8	5	8

5. ВЫВОДЫ

5.1. Системы фасадные теплоизоляционные композиционные с наружными штукатурными слоями “Ceresit WM ЗИМА” и “Ceresit VWS ЗИМА” по настоящему техническому свидетельству пригодны для отделки и утепления наружных стен зданий с учетом следующих положений.

5.2. Системы могут применяться для устройства фасадов зданий при условии соответствия входящих в комплект материалов и изделий, технологии и контроля качества монтажа требованиям конструкторской и технологической документации ООО “Хенкель Баутехник”, в т.ч. приведенным в настоящем заключении, а также нормативной и проектной документации на строительство.



5.3. При проектировании и строительстве здания (сооружения) наибольшую высоту, до которой возможно применение систем, но не более установленных для таких зданий действующими строительными нормами, определяют соответствующим расчетом с учетом прочностных характеристик материала ограждающей конструкции, результатов испытаний крепежных изделий на объекте, вертикальных нагрузок от веса элементов системы, ветровых нагрузок в зависимости от района строительства и типа местности.

5.4. Если в связи с особенностями проектируемого здания или сооружения имеется необходимость учета других нагрузок и воздействий или более высоких значений нагрузок и воздействий по сравнению с принятыми в обосновывающих материалах заявителя, возможность применения систем подлежит дополнительной проверке.

5.5. Класс энергетической эффективности здания и требования к теплофизическим характеристикам наружных стен для природно-климатических условий района строительства определяют в соответствии с СП 50.13330.2012. Толщину слоя теплоизоляции, марки теплоизоляционных плит определяют в проекте на строительство здания на основании расчетов приведенного сопротивления теплопередаче стены с учетом ее теплотехнической однородности, воздухопроницаемости и паропроницаемости стены. Максимальная толщина утеплителя в системах составляет 250 мм.

5.6. Системы “Ceresit-WM ЗИМА” и “Ceresit-VWS ЗИМА”, смонтированные с применением материалов по настоящему заключению, по своим пожарно-техническим характеристикам (К0) соответствуют требованиям, предъявляемым к наружным стенам зданий различного функционального назначения до I степени огнестойкости включительно и класса конструктивной пожарной опасности С0 включительно.

5.7. Система “Ceresit-WM ЗИМА” может применяться на вновь строящихся и реконструируемых зданиях и сооружениях различных уровней ответственности, всех степеней огнестойкости и классов функциональной и конструктивной пожарной опасности по Техническому регламенту о требованиях пожарной безопасности (Федеральный закон № 123-ФЗ от 22.07.2008), СП 112.13330.2011 и другим нормам, определяющим требования пожарной безопасности зданий.

5.8. Система “Ceresit-VWS ЗИМА” может применяться на вновь строящихся и реконструируемых зданиях и сооружениях различных уровней ответственности, всех степеней огнестойкости и классов функциональной и конструктивной пожарной опасности, за исключением зданий класса функциональной пожарной опасности Ф1.1, школ и внешкольных учебных заведений класса Ф4.1.

5.9. Долговечность системы “Ceresit WM ЗИМА” и “Ceresit VWS ЗИМА” по результатам проведенных испытаний [12, 13] по определению оценки устойчивости к климатическим воздействиям в соответствии с ГОСТ Р 55943-2014 соответствует 30 условным годам эксплуатации.

6. ПЕРЕЧЕНЬ ИСПОЛЬЗОВАННЫХ МАТЕРИАЛОВ И НОРМАТИВНЫХ ДОКУМЕНТОВ

1. СТО 58239148-001-2006 “Системы наружной теплоизоляции стен зданий с отделочным слоем из тонкослойной штукатурки Ceresit” (описание систем фасадных теплоизоляционных композиционных Ceresit, пояснительная записка, альбом технических решений, стандарт организации). ООО “Хенкель Баутехник” 2014.



2. Технические условия ООО “Хенкель Баутехник”:

ТУ 2316-012-58239148-2006 “Краска водно-дисперсионная марки “CERESIT”;

ТУ 2316-018-58239148-2010 “Грунтовки водно-дисперсионные торговых марок “CERESIT” и “THOMSIT”;

ТУ 5745-014-58239148-2010 “Смеси сухие штукатурные шпаклевочные и декоративные торговой марки “CERESIT”;

ТУ 5745-015-58239148-2010 “Смеси сухие клеевые, базовые штукатурные и шовные торговых марок “CERESIT” и “ЭКОН”;

ТУ 5772-010-58239148-2006 “Материал отделочный полимерный марки “CERESIT”.

3. Заключение по долговечности систем фасадных теплоизоляционных композиционных “Ceresit” по результатам “Исследования совместной работы теплоизоляционных и отделочных материалов в лабораторных и натуральных условиях на домах с утепленными фасадами жилых, промышленных и общественных зданий”, ГУП “НИИМосстрой”, 2012.

5. Отчет об испытаниях №715/ИЦ-13 и пояснительная записка к отчету по определению класса пожарной опасности по ГОСТ 31251-2003 системы “CERESIT VWS” фасадной теплоизоляционной композиционной. МООУ “РСЦ “ОПЫТНОЕ”, 2013.

6. Письмо № 5-102/2 от 14.06.2012 по системе теплоизоляционной композиционной “CERESIT VWS” по результатам огневых испытаний по ГОСТ 31251-2003. ЦНИИСК им. В.А. Кучеренко.

7. Письмо № 5-11 от 22.01.2010 об области применения системы фасадной теплоизоляционной композиционной “CERESIT WM”. ЦНИИСК им.В.А. Кучеренко.

8. Протокол сертификационных испытаний № 919/ИЦ-13 от 19.09.2013 составов полимерных отделочных “CERESIT”. Испытательный центр “РСЦ “ОПЫТНОЕ”.

9. Техническое заключение от 11 февраля 2014 года по результатам комплексных климатических испытаний натуральных образцов систем фасадных теплоизоляционных композиционных “Ceresit” смонтированных при отрицательных температурах. ООО “Вакер Хеми Рус”.

10. Экспертное заключение №22/61 от 19.01.2015 о результатах экспертизы Технического заключения климатических испытаний СФТК Ceresit “Зима” на соответствие требованиям ГОСТ Р 55943-2014 “Системы фасадные теплоизоляционные композиционные с наружными штукатурными слоями. Метод определения и оценки устойчивости к климатическим воздействиям”. НИИСФ РААСН.

11. Отчеты об испытаниях №0204/ДС (Ceresit СТ 137 “Зима”), №0205/ДС (Ceresit СТ 35 “Зима”), №0206/ДС (Ceresit СТ 190 “Зима”), №0207/ДС (Ceresit СТ 85 “Зима”), для подтверждения соответствия продукции требованиям пожарной безопасности в форме сертификации в соответствии с ТУ.

12. Свидетельства о государственной регистрации соответствия единым санитарно-эпидемиологическим и гигиеническим требованиям Управления Федеральной службы в сфере защиты прав потребителей и благополучия человека по городу Москве:

RU.77.01.34.008.E.008243.12.13 от 09.12.2013 - смесей сухих декоративных штукатурных;

РОССИЙСКАЯ ФЕДЕРАЦИЯ
ДЕКЛАРАЦИЯ О СООТВЕТСТВИИ



№ RU Д-РУ.ПБ37.В.00503/20

Заявитель: ОБЩЕСТВО С ОГРАНИЧЕННОЙ ОТВЕТСТВЕННОСТЬЮ ООО «Завод ТЕХНОПЛЕКС».
Адрес места нахождения: 390047, Рязанская обл., г. Рязань, Восточный Промузел, 21.
ОГРН 1066230041327. Телефон +7 495 925-55-75

Изготовитель: ОБЩЕСТВО С ОГРАНИЧЕННОЙ ОТВЕТСТВЕННОСТЬЮ ООО «Завод ТЕХНОПЛЕКС».
Адрес места нахождения: 390047, Рязанская обл., г. Рязань, Восточный Промузел, 21. ОГРН 1066230041327.
Телефон +7 495 925-55-75

Филиалы изготовителя:

1. Филиал ООО «Завод ТЕХНОПЛЕКС», г. Минеральные воды,
Адрес: 357217, РФ, Ставропольский край, Минераловодский район, пос. Анджиевский, ул. Московская, д. 3;
2. Филиал ООО «Завод ТЕХНОПЛЕКС», г. Учалы.
Адрес: 453700, РФ, Республика Башкортостан, г. Учалы, ул. Кровельная, д. 1;
3. Филиал ООО «Завод ТЕХНОПЛЕКС», г. Хабаровск.
Адрес: 680015, РФ, Хабаровский край, г. Хабаровск, проспект 60 лет Октября, д. 8;
4. Филиал ООО «Завод ТЕХНОПЛЕКС», г. Юрга.
Адрес: 652050, РФ, Кемеровская область, г. Юрга, ул. 1-я Железнодорожная, д. 1;
5. Филиал ООО «Завод ТЕХНОПЛЕКС», г. Пушкин.
Адрес: 187046, Ленинградская область, Тосненский район, д. Аннолово, 2-й Вертикальный проезд, дом 11, корпус 1;
6. Филиал ООО «Завод ТЕХНОПЛЕКС», г. Рязань.
Адрес: 390000, Рязанская обл., г. Рязань, Восточный Промузел, 21, лит. 3.

Заявитель подтверждает, что продукция

ПЛИТЫ ПЕНОПОЛИСТИРОЛЬНЫЕ ЭКСТРУЗИОННЫЕ ТЕХНОНИКОЛЬ XPS, марок:
ТЕХНОПЛЕКС/TECHNOPLEX, ТЕХНОНИКОЛЬ CARBON ECO, ТЕХНОНИКОЛЬ CARBON PROF,
ТЕХНОНИКОЛЬ CARBON SOLID, ТЕХНОНИКОЛЬ CARBON SAND; ТЕХНОПЛЕКС/TECHNOPLEX RF,
ТЕХНОНИКОЛЬ CARBON ECO RF, ТЕХНОНИКОЛЬ CARBON PROF RF, ТЕХНОНИКОЛЬ CARBON SOLID RF
(плотность не более 45 кг/м³), ТЕХНОНИКОЛЬ CARBON SAND RF, выпускаемые по СТО 72746455-3.3.1-
2012. Серийный выпуск.

Код ОК 034 (ОКПД2): 22.21.41.112

Код ТН ВЭД ЕАЭС:

Соответствует требованиям технического регламента (технических регламентов)

123-ФЗ Технический регламент о требованиях пожарной безопасности
(Федеральный закон от 22.07.2008 № 123-ФЗ).

Схема декларирования соответствия 2д

Проведенные исследования (испытания) и измерения, сертификат системы качества, документы, послужившие основанием для подтверждения соответствия

Протоколы испытаний: № 7778/РД. № 7779/РД от 24.12.2020 г. НИЛ ПВБ ООО "НПО ПОЖЦЕНТР",
аттестат аккредитации № ТРПБ.RU.ИН28 от 19.10.2015 г.
Класс пожарной опасности строительных материалов КМ см. Приложение № 1.

Иные сведения:

ЗАЯВЛЕНИЕ ЗАЯВИТЕЛЯ: продукция безопасна при ее использовании в соответствии с целевым назначением. Заявителем приняты меры по обеспечению соответствия продукции требованиям технических регламентов

СРОК ДЕЙСТВИЯ ДЕКЛАРАЦИИ О СООТВЕТСТВИИ с 29.12.2020 по 28.12.2025

М.П. Завод Заявитель



(подпись)

Кузнецов Иван Викторович

инициалы, фамилия

Декларация о соответствии зарегистрирована Орган по сертификации ООО «НПО ПОЖЦЕНТР» 111524,
РОССИЯ, город Москва, ул. Перовская, 1, 10 эт. 1, помещение VI, комната 5,
телефон: +7 495 3089208, регистрационный номер аттестата аккредитации: ТРПБ.RU.ПБ37

М.П.

Руководитель
(уполномоченное им лицо)
органа, регистрирующего
декларацию о соответствии



(подпись)

Шитиков Владимир Юрьевич

инициалы, фамилия

РОССИЙСКАЯ ФЕДЕРАЦИЯ
ПРИЛОЖЕНИЕ 1

К ДЕКЛАРАЦИИ О СООТВЕТСТВИИ № RU Д-RU.ПБ37.В.00503/20

Для продукции марок: ТЕХНОПЛЕКС/TECHNOPLEX, ТЕХНИКОЛЬ CARBON ECO, ТЕХНИКОЛЬ CARBON PROF, ТЕХНИКОЛЬ CARBON SOLID, ТЕХНИКОЛЬ CARBON SAND класс пожарной опасности строительных материалов KM5 - группа сильногорючие (Г4), группа умеренновоспламеняемые (В2), группа с высокой дымообразующей способностью (Д3), группа умеренноопасные (Т2).

Для продукции марок: ТЕХНОПЛЕКС/TECHNOPLEX RF, ТЕХНИКОЛЬ CARBON ECO RF, ТЕХНИКОЛЬ CARBON PROF RF, ТЕХНИКОЛЬ CARBON SOLID RF (плотность не более 45 кг/м³), ТЕХНИКОЛЬ CARBON SAND RF класс пожарной опасности строительных материалов KM4 - группа нормальногорючие (Г3), группа умеренновоспламеняемые (В2), группа с высокой дымообразующей способностью (Д3), группа умеренноопасные (Т2).



Заявитель

(подпись)

Кузнецов Иван Викторович
инициалы, фамилия



Руководитель
(уполномоченное им лицо)
органа, регистрирующего
декларацию о соответствии

(подпись)

Шитиков Владимир Юрьевич
инициалы, фамилия

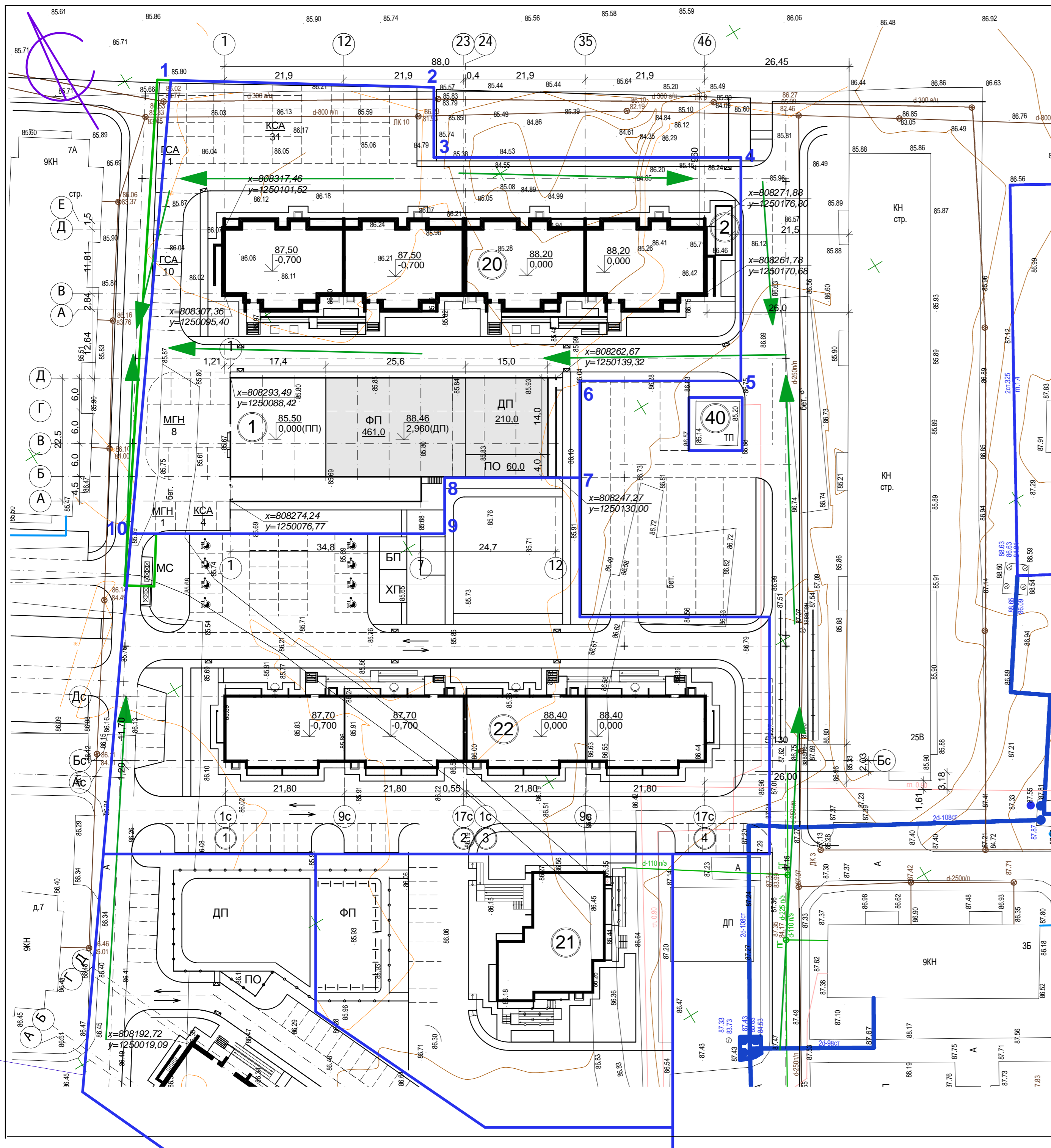

Ведомость проектируемых жилых и общественных зданий и сооружений

Номер на плане	Наименование и обозначение	Этажность зданий	Количество		Площадь, м²		Строительный объем, м³	
			квартир	всего	застройки		всего	всего
					здания	всего		
20	Жилой дом (проектир.)	9	1	140	1555,74	9345,68	45672,0	
22	Жилой дом (строящийся)	9	1	140	1422,2	7563,0	41402,0	
21	Жилой дом (строящийся)	9	1	40	524,6	3400,37	13511,0	
40	ТП (сущест.)	1	1					
1	Подземная парковка на 34 м/м (проектир.)	1	1		1251,0	1260,65	3628,0	
2	Блочная котельная	1	1		35,0			

УСЛОВНЫЕ ОБОЗНАЧЕНИЯ

- Проектируемый жилой дом
- Существующие дома
- направление движения транспортных средств
- направление эвакуации
- светильники на кронштейне для наружного освещения
- Кратковременная стоянка автомобилей
- Гостевая кратковременная стоянка автомобилей
- Кратковременная стоянка автомобилей для МГН
- Граница землеотвода
- Граница освоения участка

Условные обозначения
 направление эвакуации

22-1073-ПБ				
Многоэтажная жилая застройка. Многоэтажный жилой дом под строительным номером 20 в микрорайоне №25 г.Нефтекамск РБ				
Изм.	Кол.уч.	Лист	№ док.	Подп.
		Сирина		03.23
Разработал		Хадеева		
Н.отдела		Ларионов		
ГИП				
Проверил		Хадеева		
Н.контр.		Боковойкова		
Схема ввода пожарной техники М 1:500.			Стадия	Лист
			П	1
			Листов	
			НС МУП "Нефтекамск-стройзаказчик"	

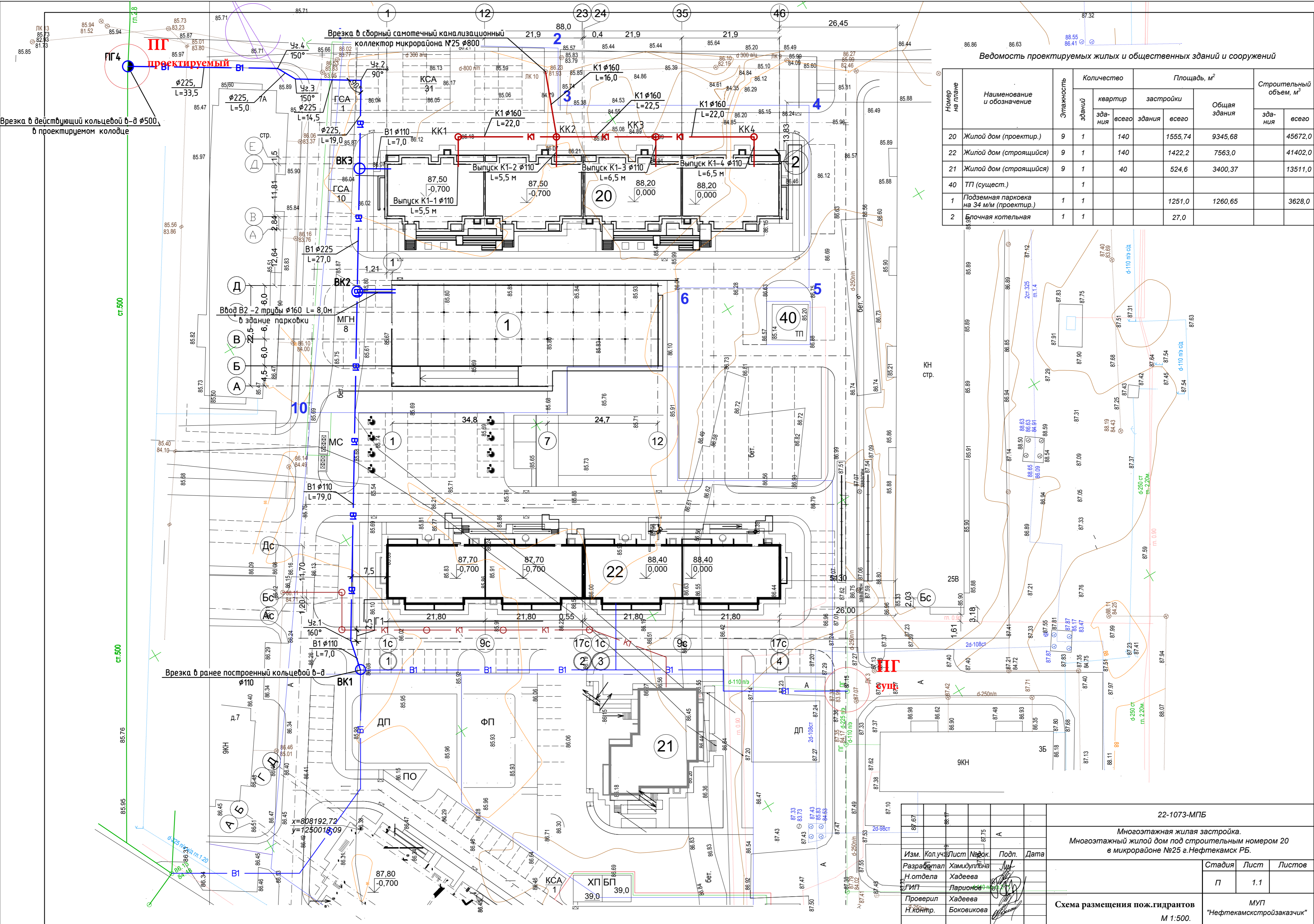

Ведомость проектируемых жилых и общественных зданий и сооружений

Номер на плане	Наименование и обозначение	Этажность	Количество		Площадь, м ²		Строительный объем, м ³	
			зданий	квартир	здания	всего	здания	всего
20	Жилой дом (проектир.)	9	1	140	1555,74	9345,68	45672,0	
22	Жилой дом (строящийся)	9	1	140	1422,2	7563,0	41402,0	
21	Жилой дом (строящийся)	9	1	40	524,6	3400,37	13511,0	
40	ТП (сущест.)		1					
1	Подземная парковка на 34 м/м (проектир.)	1	1		1251,0	1260,65	3628,0	
2	Блочная котельная	1	1		27,0			

Изм.	Кол.уч.	Лист	Начек	Подп.	Дата
Разработал	Хамидуллина				
Н.отдела	Хадеева				
Проверил	Хадеева				
Н.контр.	Боковинова				

22-1073-МПБ
 Многоэтажная жилая застройка.
 Многоэтажный жилой дом под строительным номером 20 в микрорайоне №25 г.Нефтекамск РБ.

Стадия	Лист	Листов
П	1.1	

Схема размещения пож.гидрантов
 М 1:500.
 МУП "Нефтекамскстройзаказчик"

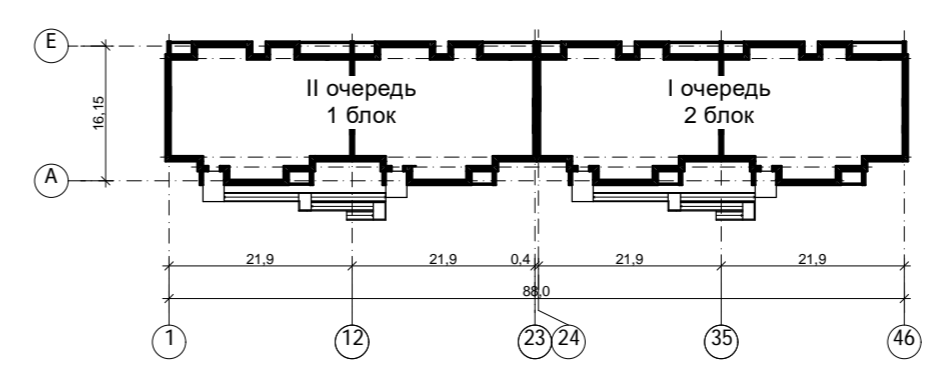
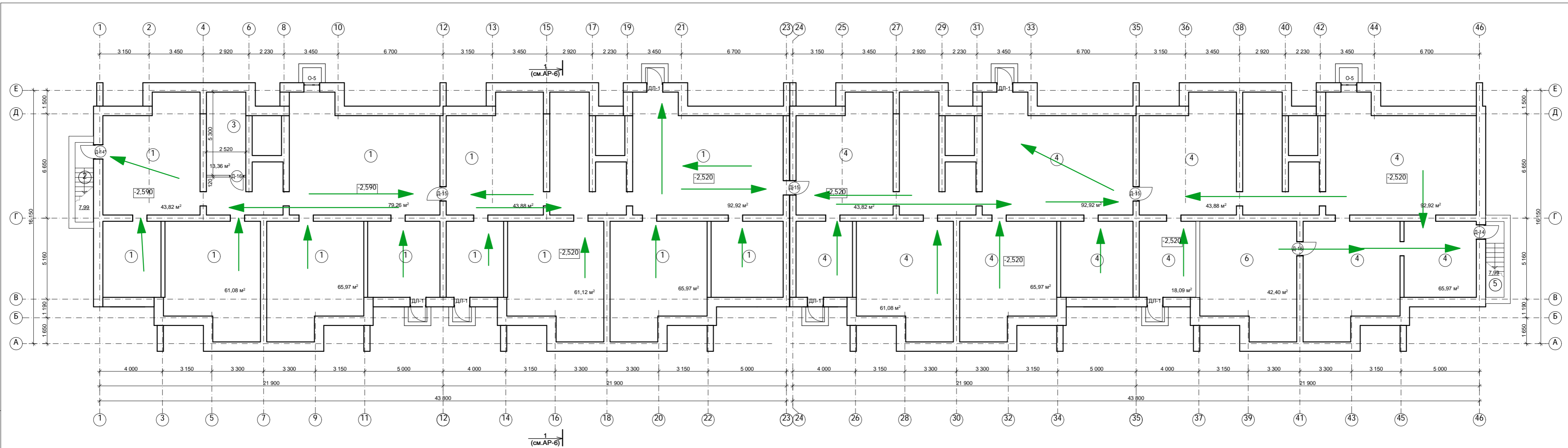

Условные обозначения
 направление эвакуации

ЭКСПЛИКАЦИЯ ПОМЕЩЕНИЙ

ЭКСПЛИКАЦИЯ ПОМЕЩЕНИЙ

№ по плану	Наименование	Площадь м ²	Кат. пожар. безоп.
2 очередь			
1	Техническое подполье	514,02	
2	Спуск в техподполье	7,99	
3	Водомерный узел	13,36	
Итого:		535,37	

№ по плану	Наименование	Площадь м ²	Кат. пожар. безоп.
1 очередь			
4	Техническое подполье	484,69	
5	Спуск в техподполье	7,99	
6	ИТП	42,40	
Итого:		535,08	

22-1073-МПБ				
Многоэтажная жилая застройка. Многоэтажный жилой дом под строительным номером 20 в микрорайоне №25 в Невском районе г. Санкт-Петербурга				
Изм.	Кол. ун.	Лист	Издок.	Дата
Разработал	Сурина	03	03	2023
Н. отдела	Хайтеева			
ГИП	Ларюнова			
Проверил	Хайтеева			
Н. контр.	Бокорешкова			
Стадия		Лист	Листов	
П		3		
Схема эвакуации План технического подполья.				

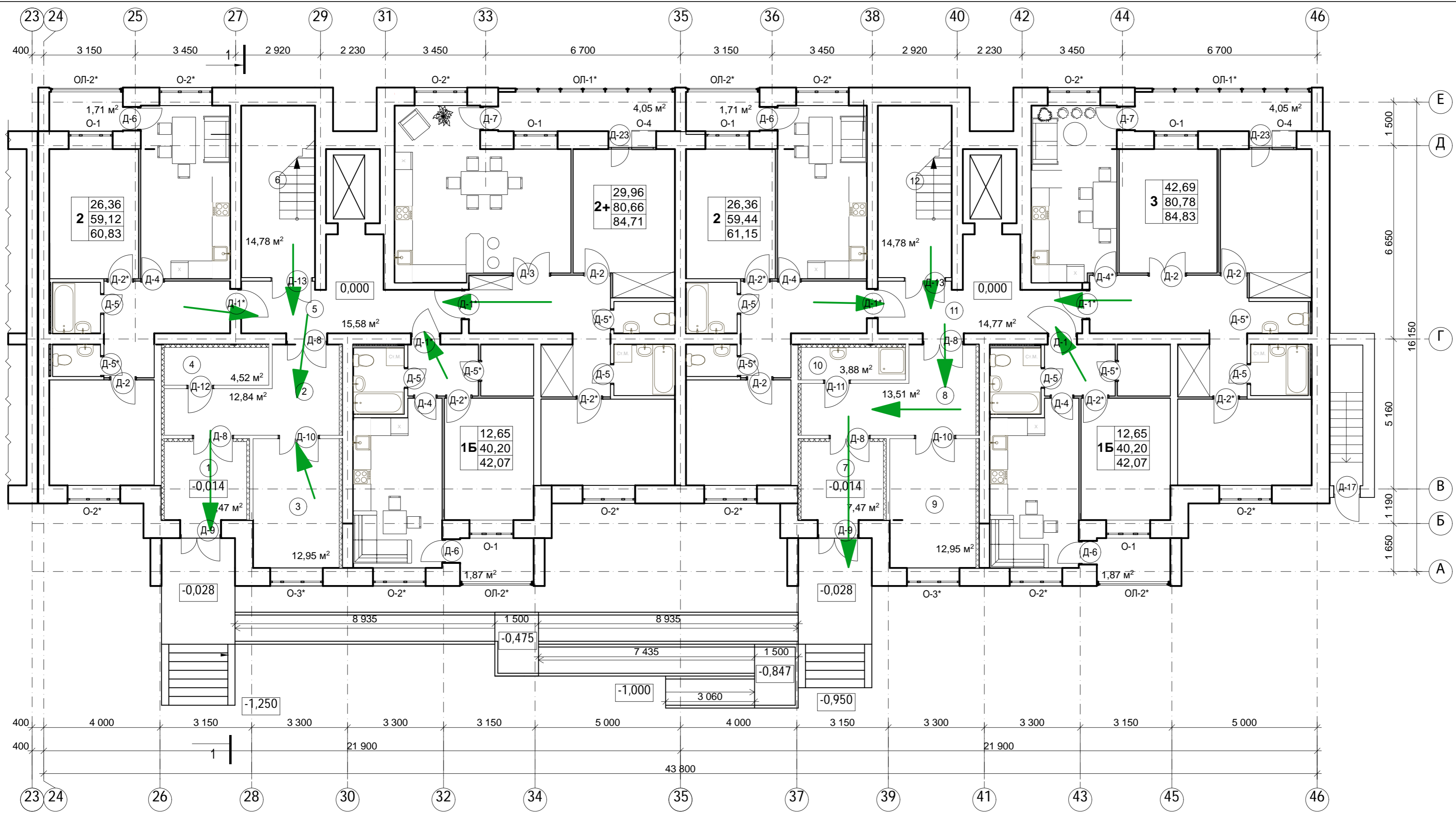

ЭКСПЛИКАЦИЯ ПОМЕЩЕНИЙ. 1 ОЧЕРЕДЬ.

Номер по плану	Наименование	Площадь м ²	Катег. пожар. безоп.
1	Тамбур	7,47	
2	Тамбур	12,84	
3	Колясочная	12,95	
4	Электрощитовая	4,52	
5	Лифтовый холл	15,58	
6	Лестничная клетка	14,78	
7	Тамбур	7,47	
8	Тамбур	13,51	
9	Колясочная	12,95	
10	Комната уборочного инвентаря	3,88	
11	Лифтовый холл	14,77	
12	Лестничная клетка	14,78	
	Итого	135,5	

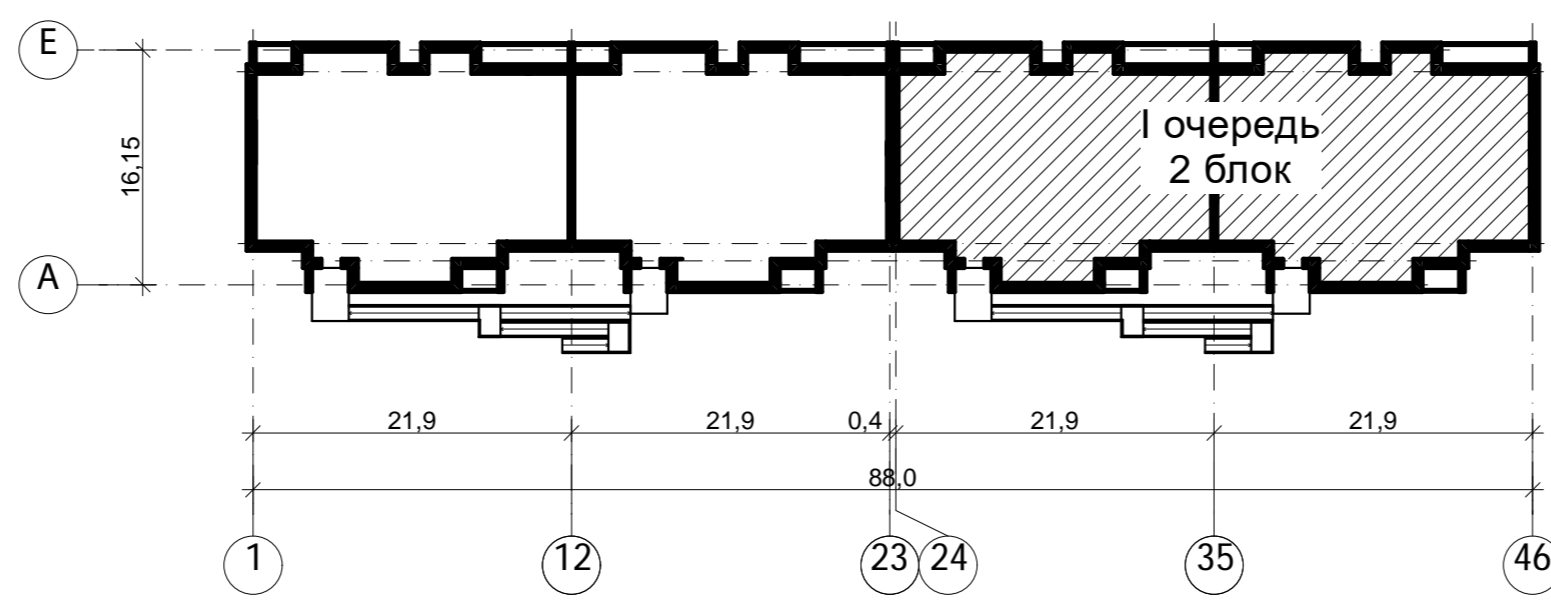

Условные обозначения



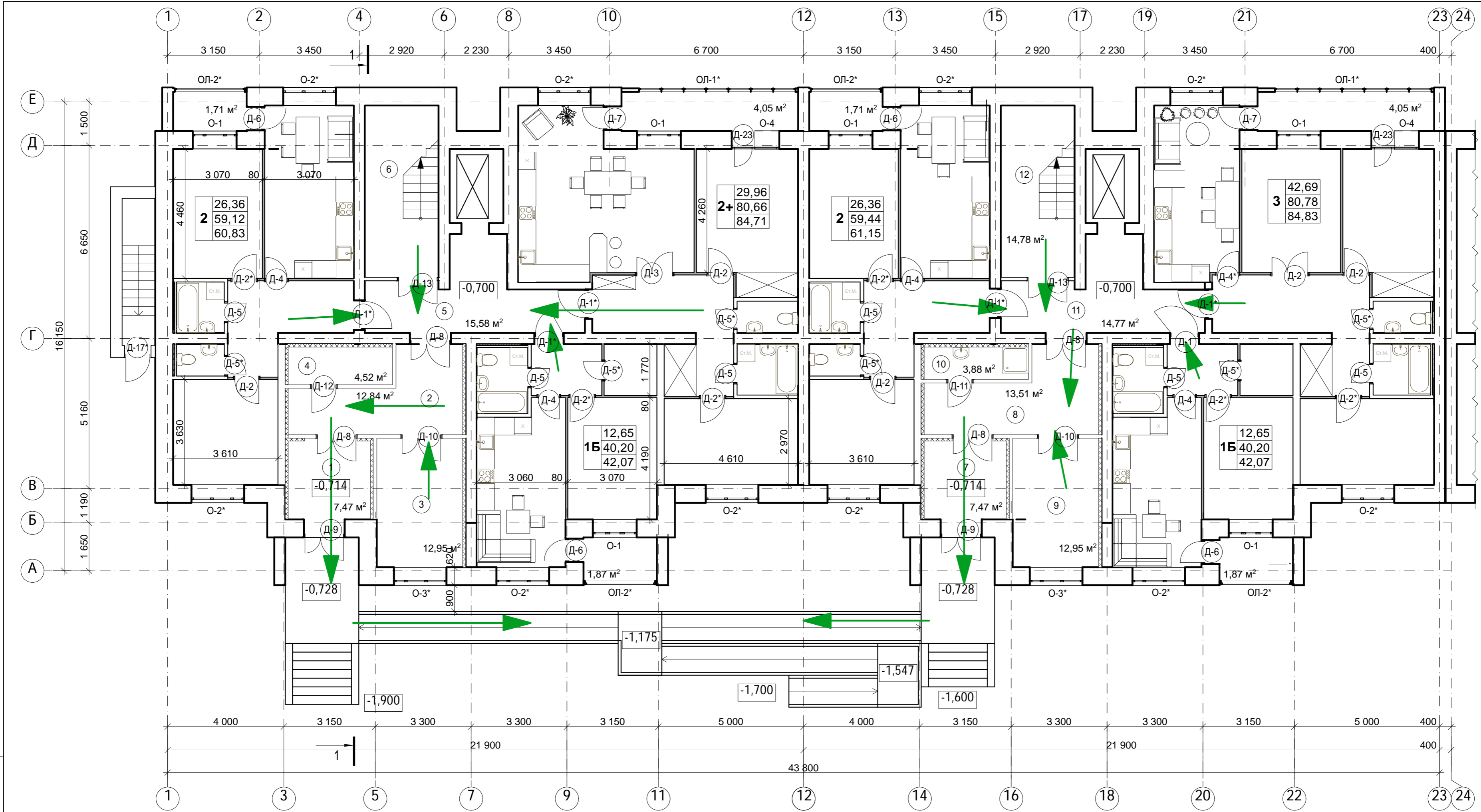

22-1073-МПБ				
Многоэтажная жилая застройка. Многоэтажный жилой дом под строительным номером 20 в микрорайоне №25 г.Нефтекамск РБ				
Изм.	Коп.уч.	Лист	№ док.	Подп.
		3		03.23
Разработал	Сирина			
Н.отдела	Хадеева			
ГИП	Ларионов			
Проверил	Хадеева			
Н.контр.	Боковинова			
1 очередь. 2 блок.			Стадия	Лист
P				4
Схема эвакуации. План 1 этажа. М 1:100.			НСЗ МУП "Нефтекамск-стройзаказчик"	

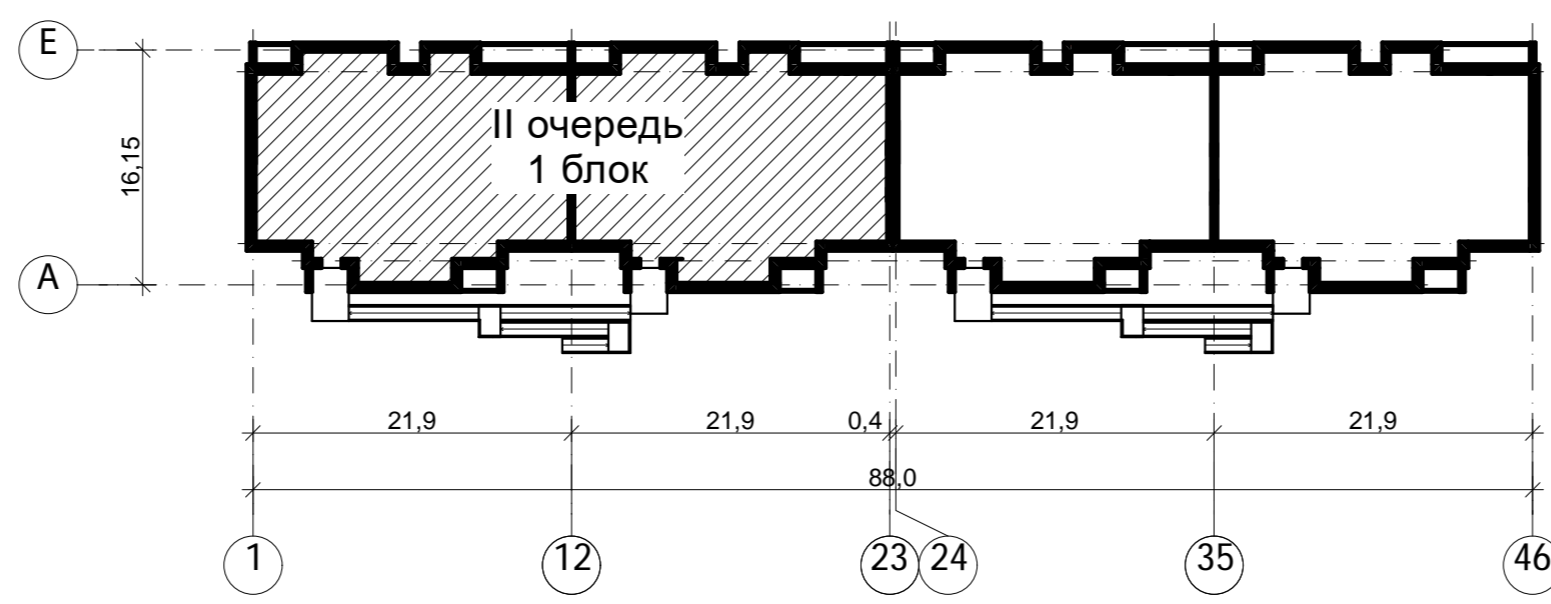

ЭКСПЛИКАЦИЯ ПОМЕЩЕНИЙ. 2 ОЧЕРЕДЬ.

Номер по плану	Наименование	Площадь м ²	Катег. пожар. безоп.
1	Тамбур	7,47	
2	Тамбур	12,84	
3	Колясочная	12,95	
4	Диспетчерская	4,52	
5	Лифтовый холл	15,58	
6	Лестничная клетка	14,78	
7	Тамбур	7,47	
8	Тамбур	13,51	
9	Колясочная	12,95	
10	Комната уборочного инвентаря	3,88	
11	Лифтовый холл	14,77	
12	Лестничная клетка	14,78	
	Итого	135,5	



Условные обозначения
 направление эвакуации

				22-1073-МПБ		
				Многоэтажная жилая застройка. Многоэтажный жилой дом под строительным номером 20 в микрорайоне №25 г.Нефтекамск РБ		
Изм.	Коп.уч.	Лист	№ док.	Подп.	Дата	
		Сирина			03.23	
Разработал	Н.отдела	Хадеева	Ларионов			II очередь. 1 блок.
Проверил	Н.контр.	Хадеева	Боковикова			Р
				5		
				Листов		
				Схема эвакуации. План 1 этажа. М 1:100.		
				НСЗ МУП "Нефтекамск-стройзаказчик"		

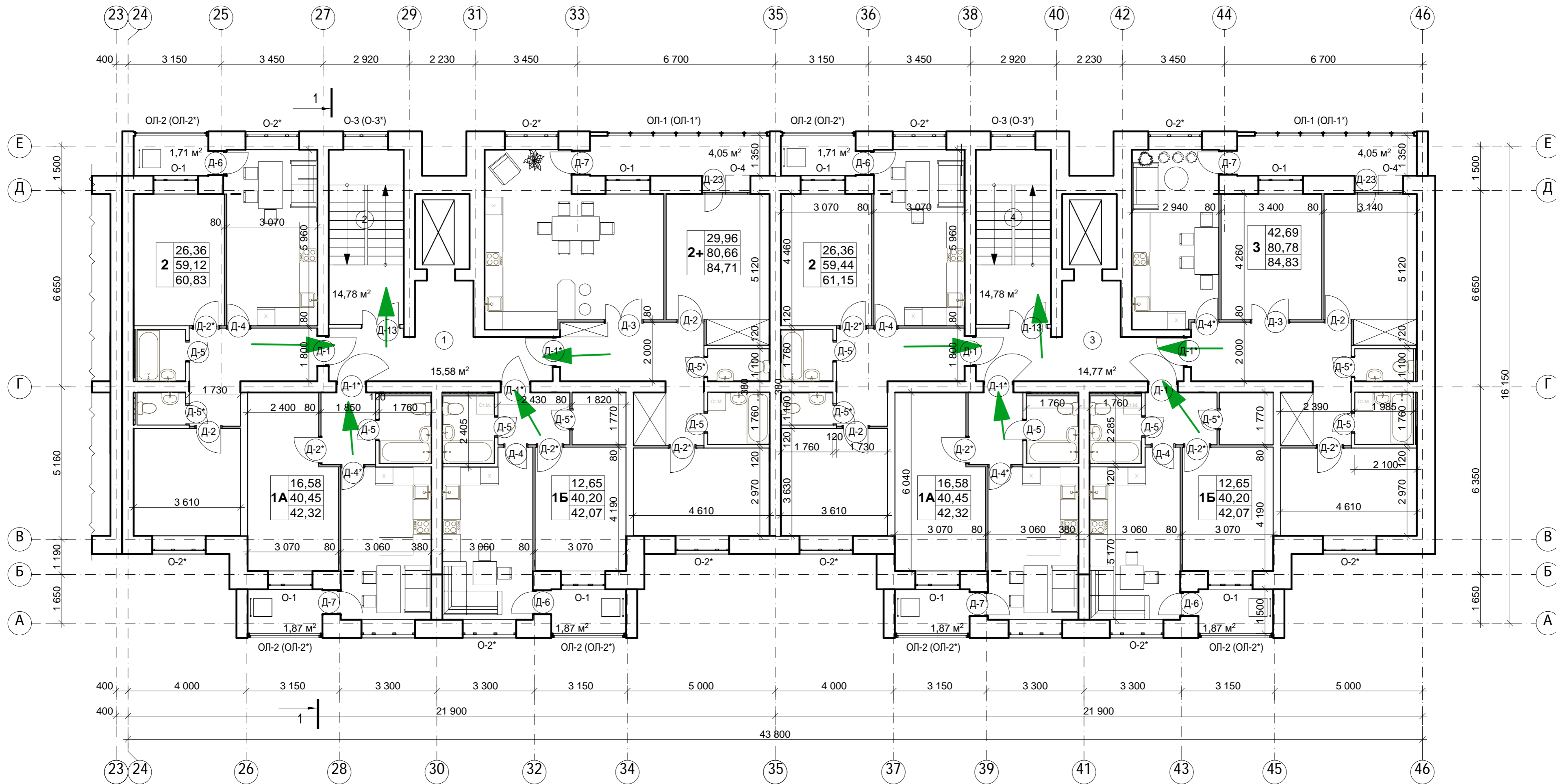

ЭКСПЛИКАЦИЯ ПОМЕЩЕНИЙ

Номер по плану	Наименование	Площадь м ²	Катег. пожар. безоп.
1	Лифтовый холл	15,58	
2	Лестничная клетка	14,78	
3	Лифтовый холл	14,77	
4	Лестничная клетка	14,78	
	Итого	59,91	

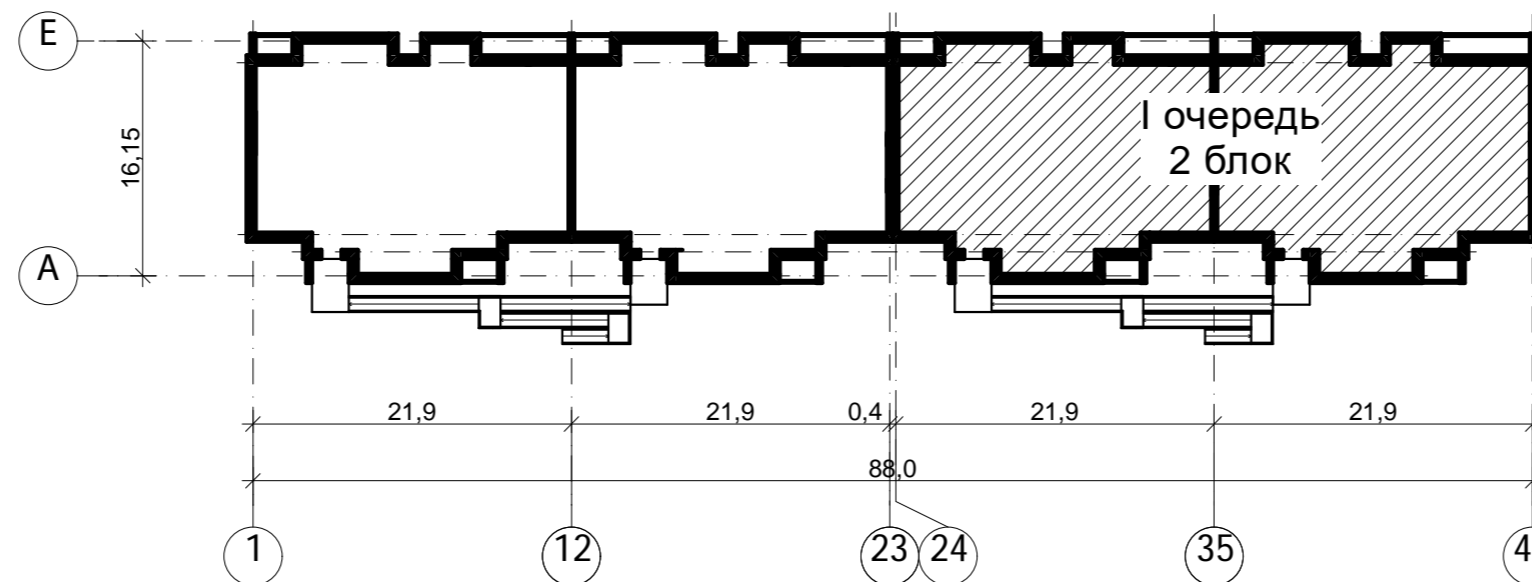

Условные обозначения

← направление эвакуации

					22-1073-МПБ			
					Многоэтажная жилая застройка. Многоэтажный жилой дом под строительным номером 20 в микрорайоне №25 г.Нефтекамск РБ			
Изм.	Коп.уч.	Лист	Надок.	Подп.	Дата	Стадия	Лист	Листов
Разработал	Сирина				03.23	1 очередь. 2 блок.	П	6
Н.отдела	Хадеева							
ГИП	Ларионов					Схема эвакуации План типового этажа. М 1:100.		
Проверил	Хадеева							
Н.контр.	Боковинова					НСЗ МУП "Нефтекамск-стройзаказчик"		

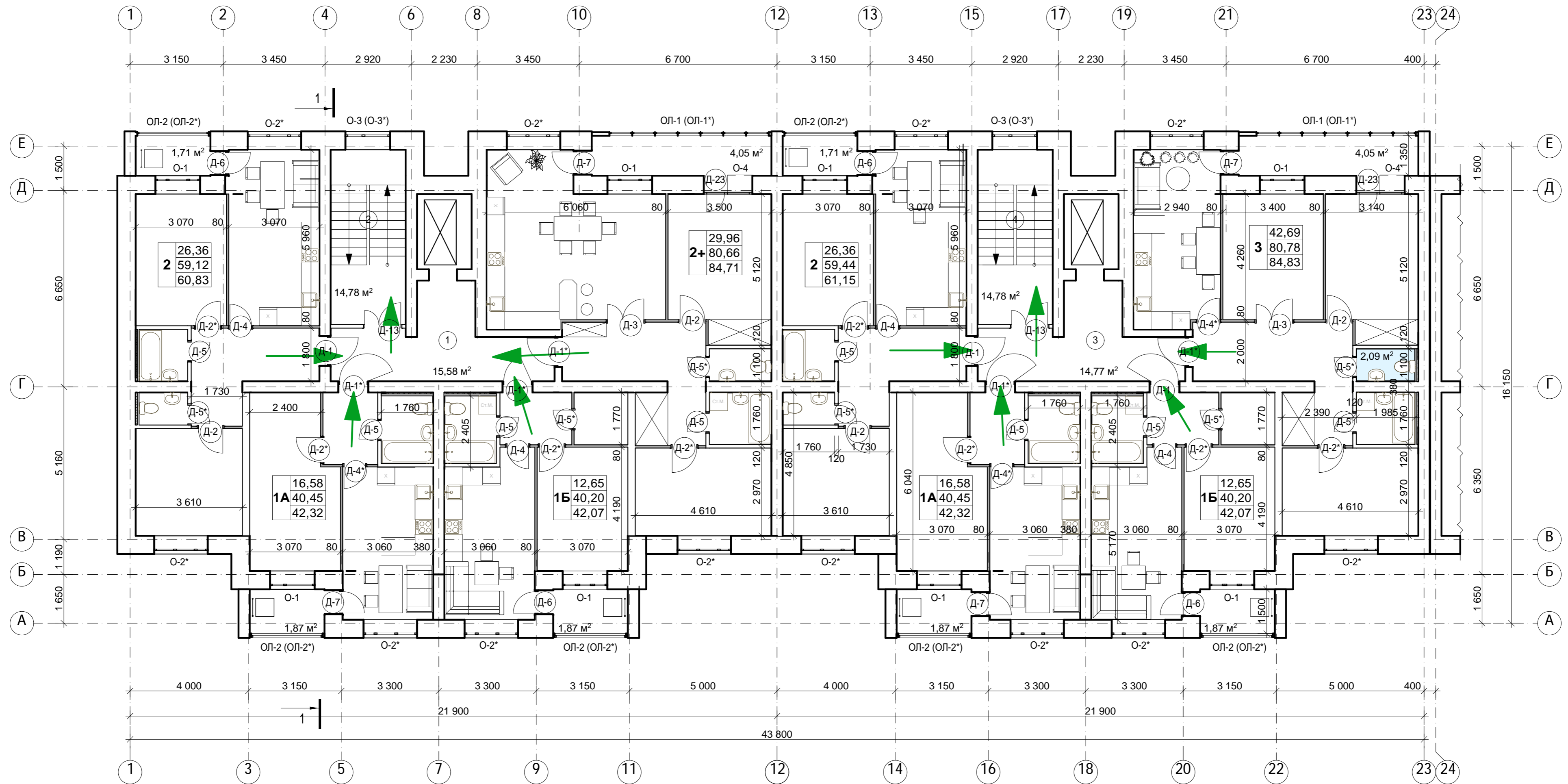

ЭКСПЛИКАЦИЯ ПОМЕЩЕНИЙ

Номер по плану	Наименование	Площадь м ²	Катег. пожар. безоп.
1	Лифтовый холл	15,58	
2	Лестничная клетка	14,78	
3	Лифтовый холл	14,77	
4	Лестничная клетка	14,78	
	Итого	59,91	

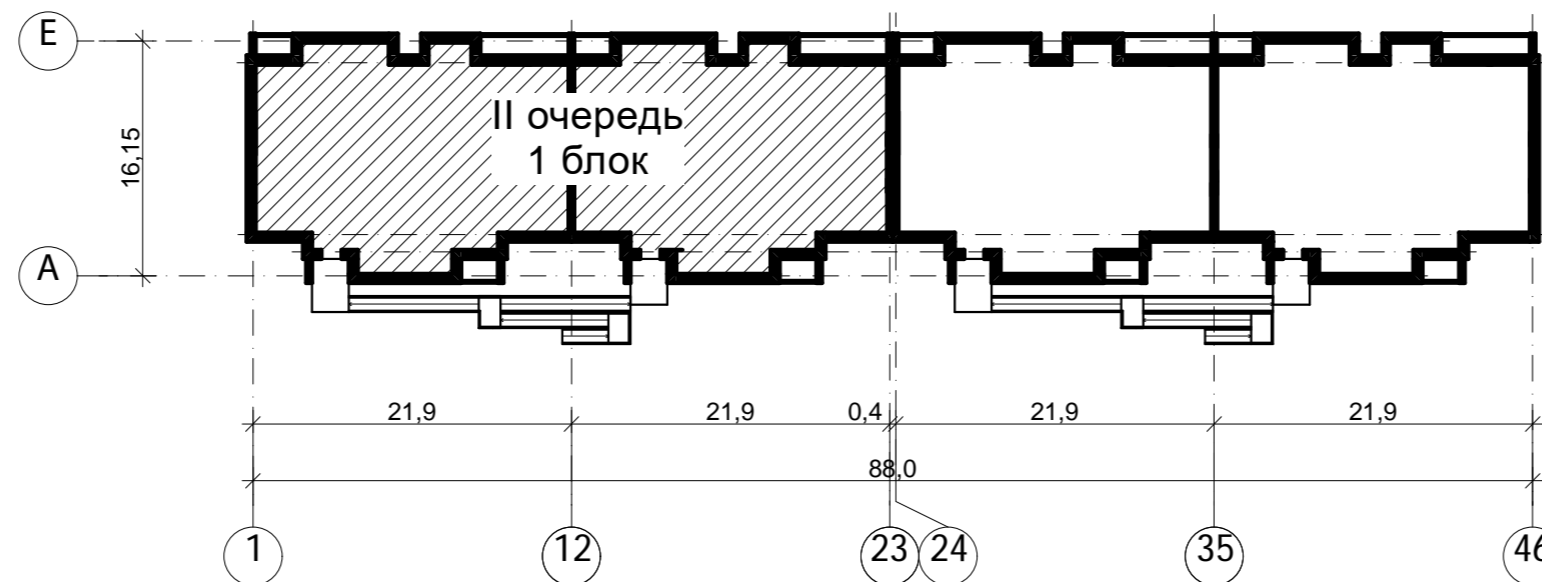

Условные обозначения

← направление эвакуации

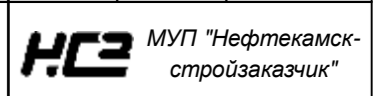
					22-1073-МПБ			
					Многоэтажная жилая застройка. Многоэтажный жилой дом под строительным номером 20 в микрорайоне №25 г.Нефтекамск РБ			
Изм.	Коп.уч.	Лист	Надок.	Подп.	Дата	Стадия	Лист	Листов
Разработал	Сирина				03.23	II очередь. 1 блок.	п	7
Н.отдела	Хадеева							
ГИП	Ларионов							
Проверил	Хадеева							
Н.контр.	Боковинова							
					Схема эвакуации План типового этажа. М 1:100.			
								

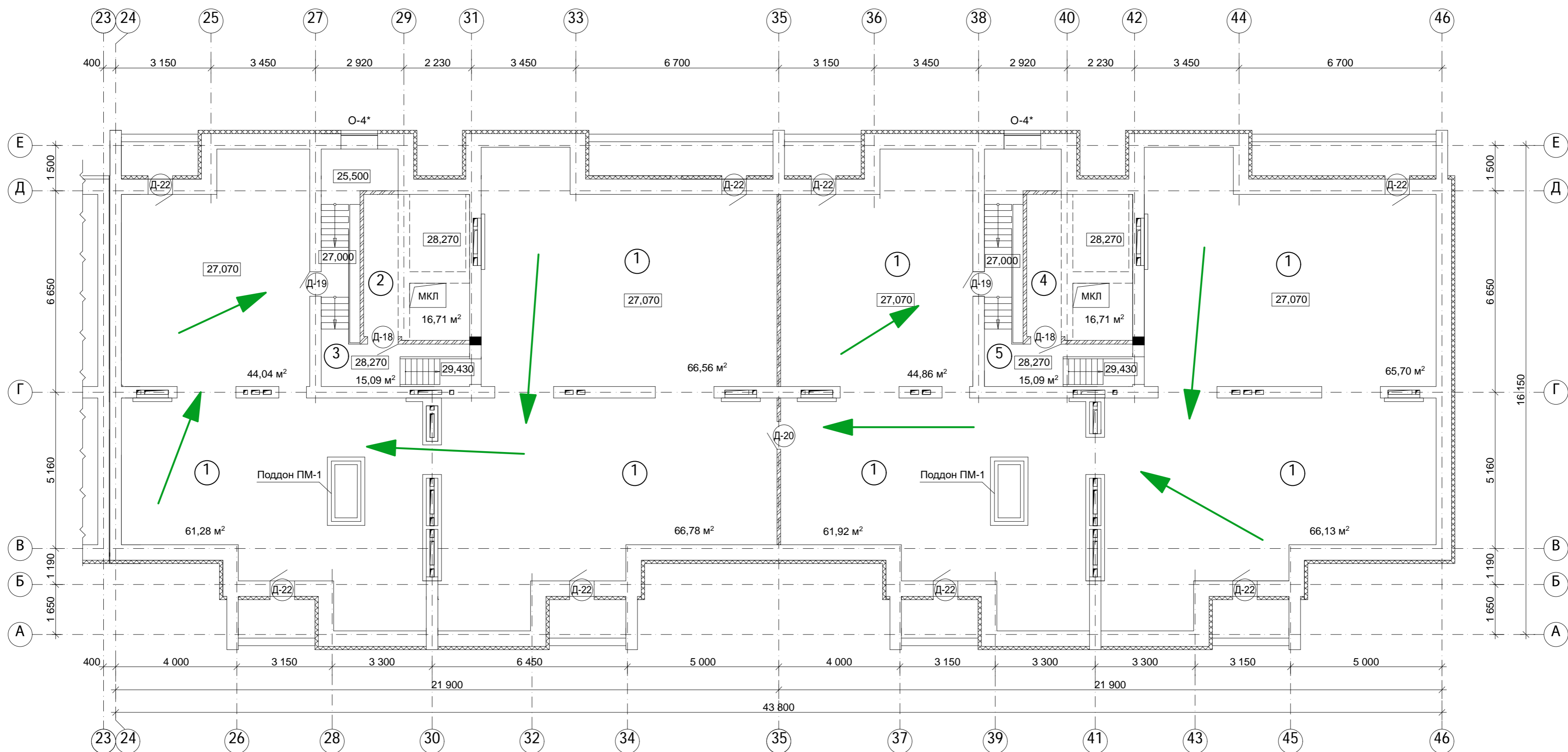

ЭКСПЛИКАЦИЯ ПОМЕЩЕНИЙ

Номер по плану	Наименование	Площадь м ²	Катег. пожар. безоп.
1	Техническое помещение	477,27	
2	Машинное отделение для лифта	16,71	
3	Лестничная клетка	15,09	
4	Машинное отделение для лифта	16,71	
5	Лестничная клетка	15,09	
Итого:		540,87	

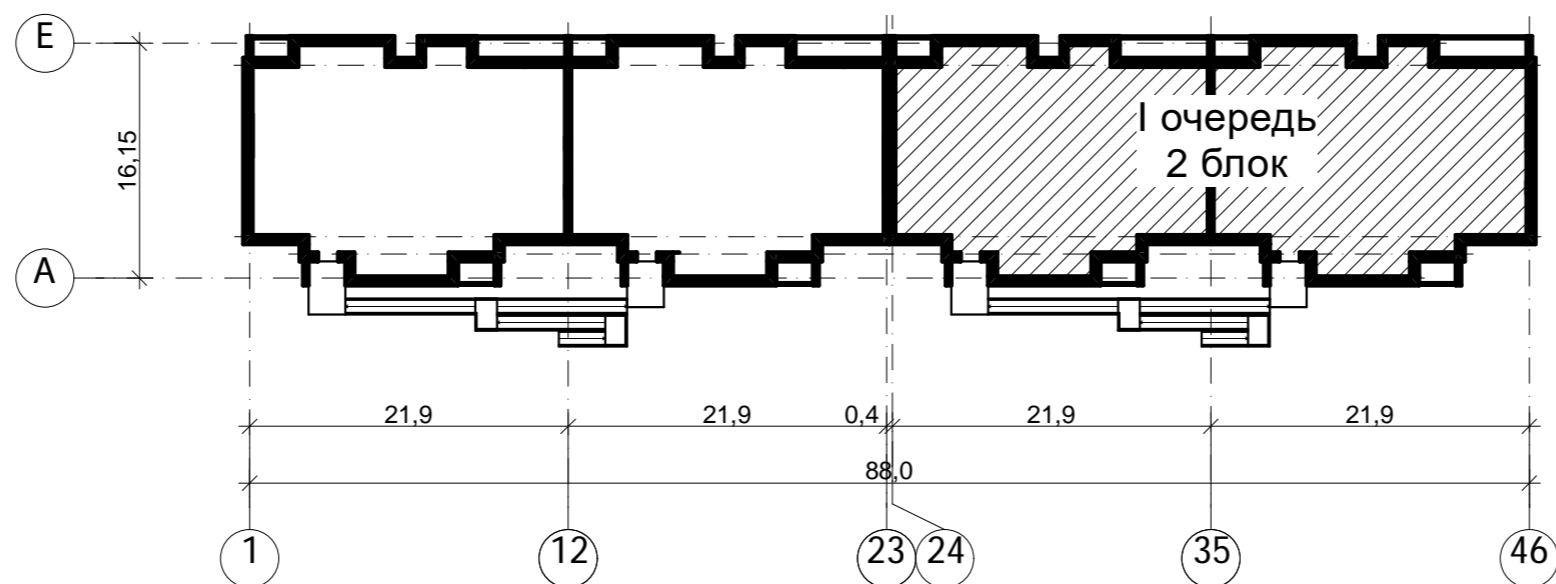

Условные обозначения

← направление эвакуации

						22-1073-AP.1			
						Многоэтажная жилая застройка. Многоэтажный жилой дом под строительным номером 20 в микрорайоне №25 г.Нефтекамск РБ			
Изм.	Коп.уч.	Лист	Надок.	Подп.	Дата	I очередь. 2 блок.	Стадия	Лист	Листов
Разработал	Сирина				03.23		Р	8	
Н.отдела	Хадеева								
ГИП	Ларионов								
Проверил	Хадеева					Схема эвакуации. План чердака. М 1:100.			
Н.контр.	Боковикова								

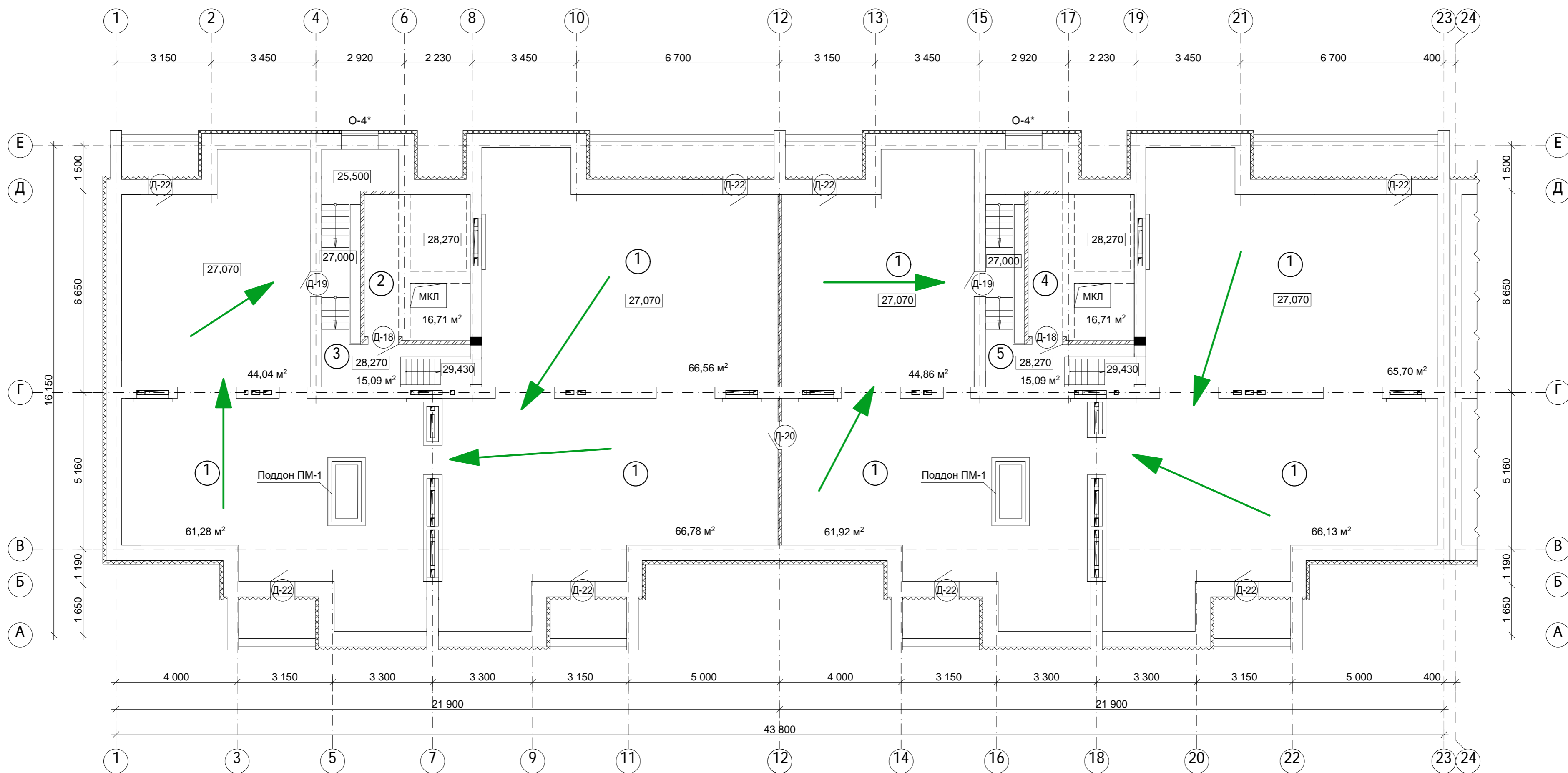

ЭКСПЛИКАЦИЯ ПОМЕЩЕНИЙ

Номер по плану	Наименование	Площадь м ²	Катег. пожар. безоп.
1	Техническое помещение	477,27	
2	Машинное отделение для лифта	16,71	
3	Лестничная клетка	15,09	
4	Машинное отделение для лифта	16,71	
5	Лестничная клетка	15,09	
Итого:		540,87	



Условные обозначения

← направление эвакуации

					22-1073-AP.1			
					Многоэтажная жилая застройка. Многоэтажный жилой дом под строительным номером 20 в микрорайоне №25 г.Нефтекамск РБ			
Изм.	Коп.уч.	Лист	№ док.	Подп.	Дата	Стадия	Лист	Листов
					03.23	Р	9	
Разработал	Сирина					II очередь. 1 блок.		
Н.отдела	Хадеева					Схема эвакуации		
ГИП	Ларионов					План чердака. М 1:100.		
Проверил	Хадеева					НСЗ МУП "Нефтекамск-стройзаказчик"		
Н.контр.	Боковикова					формат А2		

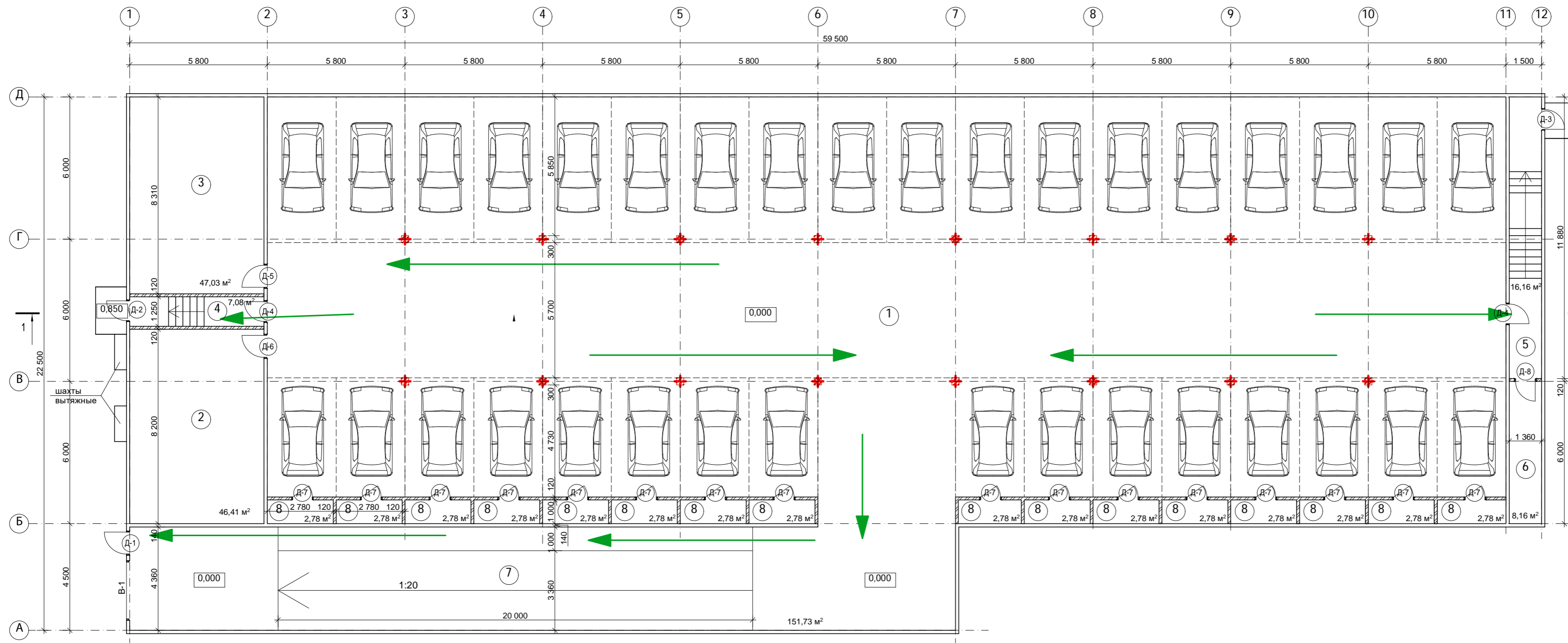

СПЕЦИФИКАЦИЯ ЭЛЕМЕНТОВ ЗАПОЛНЕНИЯ ПРОЕМОВ

Марка поз.	Обозначение	Наименование	Кол-во	Масса ед. кг	Примечание
В-1	индивид. изготовления	Ворота подъемные 2500x2100(н)мм	1		
Двери					
Д-1	ГОСТ 31173-2016	ДСН ОпБргЛНО 2100-1000	1		
Д-2/.....	ДСН ОпПргЛНО 1900-900	1		
Д-3/.....	ДСН ОпПргЛНО 2100-900	1		
Д-4/.....	ДСВ ОпБргЛНО 2100-900	2		
Д-5/.....	ДСВ ОпПргЛНО 2100-1000	1		
Д-6/.....	ДСВ ОпПргЛНО 2100-1000	1		
Д-7/.....	Дверь ДПМ-Пульс-01/30 2100-900 ДСВ ОпПргЛНО 2100-900	16		
Д-8	Серия 1.036.2-3.02	Дверь ДПМ-Пульс-01/30 2100-900	1		

ЭКСПЛИКАЦИЯ ПОМЕЩЕНИЙ

Номер по плану	Наименование	Площадь м²	Катег. пожар. безоп.
1	Парковка на 34 автомобиля	939,6	
2	Венткамера	46,41	
3	Насосная	47,03	
4	Лестница (выход)	7,08	
5	Лестница (выход)	16,16	
6	Электрощитовая	8,16	
7	Рампа	151,73	
8	Кладовая (16шт.)	44,48	
Итого:		1260,65	

Условные обозначения

← направление эвакуации

22-1073-МПБ					
Т	Изм.	Лист	Издок.	Подп.	Дата
1					05.23
Разработал	Сирина				03.23
Н. отдела	Хадеева				
ГИП	Ларионов				
Проверил	Хадеева				
Н.контр.	Бокоецкая				
Многоэтажная жилая застройка. Многоэтажный жилой дом под строительным номером 20 в микрорайоне №25 в. Нефтекамск РБ					
Подземная парковка			Стадия	Лист	Листов
Схема эвакуации. План этажа. М 1:100.			П	10 и	
НЦ МУП "Нефтекамск-стройгазхим"					

СПЕЦИФИКАЦИЯ ЭЛЕМЕНТОВ ЗАПОЛНЕНИЯ ПРОЕМОВ

Марка поз.	Обозначение	Наименование	Количество											Примечания	
			подвал	1 эт.	2 эт.	3 эт.	4 эт.	5 эт.	6 эт.	7 эт.	8 эт.	9 эт.	Чердак		Всего
Окна															
О-1	индивид. изготовления ПВХ	ОП В1 15-15 (4М1-10-4М-10-к4)		6	8	8	8	8	8	8	8	8	8	70	
О-2*	-----//-----	ОП В1 15-18 (4М1-10-4М-10-к4)		10	12	12	12	12	12	12	12	12	12	106	
О-3	О-3*	ОП В1 15-15 (4М1-10-4М-10-к4)		2	2	2	2	2	2	2	2	2	2	8	12
О-4	-----//-----	ОП В1 15-7,5 (4М1-10-4М-10-к4)ФП		2	2	2	2	2	2	2	2	2	2		
О-5	-----//-----	ОП В1 13-10 (4М1-10-4М-10-к4)	1											1	
Двери															
Д-1	ГОСТ 31173-2016	ДСВх ОпПргПрнПспО 2100-1010		1	3	3	3	3	3	3	3	3	3	25	
Д-1*	-----//-----	ДСВх ОпПргПрнПспО 2100-1010		5	5	5	5	5	5	5	5	5	5	45	
Д-2	ГОСТ 475-2016	ДМ 1Рн 21х9 Г ПрБ		5	5	5	5	5	5	5	5	5	5	45	
Д-2*	-----//-----	ДМ 1Рн 21х9 Г ПрБ		6	8	8	8	8	8	8	8	8	8	70	
Д-3	-----//-----	ДМ 2 21х13 О ПрБ		1	1	1	1	1	1	1	1	1	1	9	
Д-4	-----//-----	ДМ 1Рн 21х9 О ПрБ		4	4	4	4	4	4	4	4	4	4	36	
Д-4*	-----//-----	ДМ 1Рн 21х9 О ПрБ		1	3	3	3	3	3	3	3	3	3	25	
Д-5	-----//-----	ДС 1Рн 21х7 Г Пр		6	8	8	8	8	8	8	8	8	8	70	
Д-5*	-----//-----	ДС 1Рн 21х7 Г Пр		6	6	6	6	6	6	6	6	6	6	52	
Д-6	ГОСТ 30674-99	БП В1 2400-800 (4м1-12-4м-12-к4)		4	4	4	4	4	4	4	4	4	4	36	
Д-7	-----//-----	БП В1 2400-800 (4м1-12-4м-12-к4)л		2	4	4	4	4	4	4	4	4	4	34	
Д-8	ГОСТ 23747-2015	ДАВ ОБ _в ДР 2100-1400		4										4	
Д-9	-----//-----	ДАН ОБ _в ДР 2100-1400		2										2	с закаленным остеклением по ГОСТ 30698-2014
Д-10	ГОСТ 23747-2015	ДАВ К _в Б _в ДР 2100-1400		2										2	
Д-11	ГОСТ 30970-2014	ДПВ ГПОлПР 2100-900		1										1	
Д-12	Серия 1.036.2-3.02	Дверь ДПМ-Пульс-01/30 2100-900л		1										1	
Д-13	-----//-----	Дверь ДПМ-Пульс-01/60 2100-1400		2	2	2	2	2	2	2	2	2	2	18	
Д-14	ГОСТ 31173-2016	ДСН ОпПргПрнПсп 1900-900	1											1	
Д-15	Серия 1.036.2-3.02	Дверь ДПМ-Пульс-01/30 1900-900		2										2	
Д-16	ГОСТ 31173-2016	ДСВхОпБргПрНО 1900-900		1										1	
Д-17	-----//-----	ДСН ОпПргПрНО 2100-900		1										1	
Д-18	Серия 1.036.2-3.02	Дверь ДПМ-Пульс-01/30 2100-1000												2	2
Д-19	-----//-----	Дверь ДПМ-Пульс-01/30 1800-800л												2	2
Д-21	-----//-----	Дверь ДПМ-Пульс-01/30 1600-900л												2	2
Д-22	ГОСТ 30970-2014	ДПН ГПОлПРР 1500х800												8	8
ДЛ-1	-----//-----	Люк выхода ДПН ОбПрОпПрР 1300х1010	3											3	
МКЛ	Серия 1.036.2-3.02	Люк МКЛ-Пульс-01/60 1170-930												2	2
Д-23	ГОСТ 30674-99	БП В1 2400-750 (4м1-12-4м-12-к4)л		2	2	2	2	2	2	2	2	2	2	18	
ПО															
ПО-1	Подоконные доски ПВХ	ПОО 16.50-1		6	8	8	8	8	8	8	8	8	8	70	
ПО-2	-----//-----	ПОО 19.50-1		10	12	12	12	12	12	12	12	12	12	106	
ПО-3	-----//-----	ПОО 8.50-1		2	2	2	2	2	2	2	2	2	2	18	

СПЕЦИФИКАЦИЯ РАМ ОСТЕКЛЕНИЯ ЛОДЖИЙ

Марка поз.	Обозначение	Наименование	Количество									Примечания			
			1 эт.	2 эт.	3 эт.	4 эт.	5 эт.	6 эт.	7 эт.	8 эт.	9 эт.		Всего		
ОЛ-1	индивид. изготовления ПВХ	ОП-ВН5-29.4-4М												14	
ОЛ-2	-----//-----	-----//-----			6	6	6	6	6	6	6	6	6	42	Изготовить после выполнения кирпичной кладки и уточнения размеров
ОЛ-1*	-----//-----	-----//-----	2	2										4	
ОЛ-2*	-----//-----	-----//-----	4	6										10	

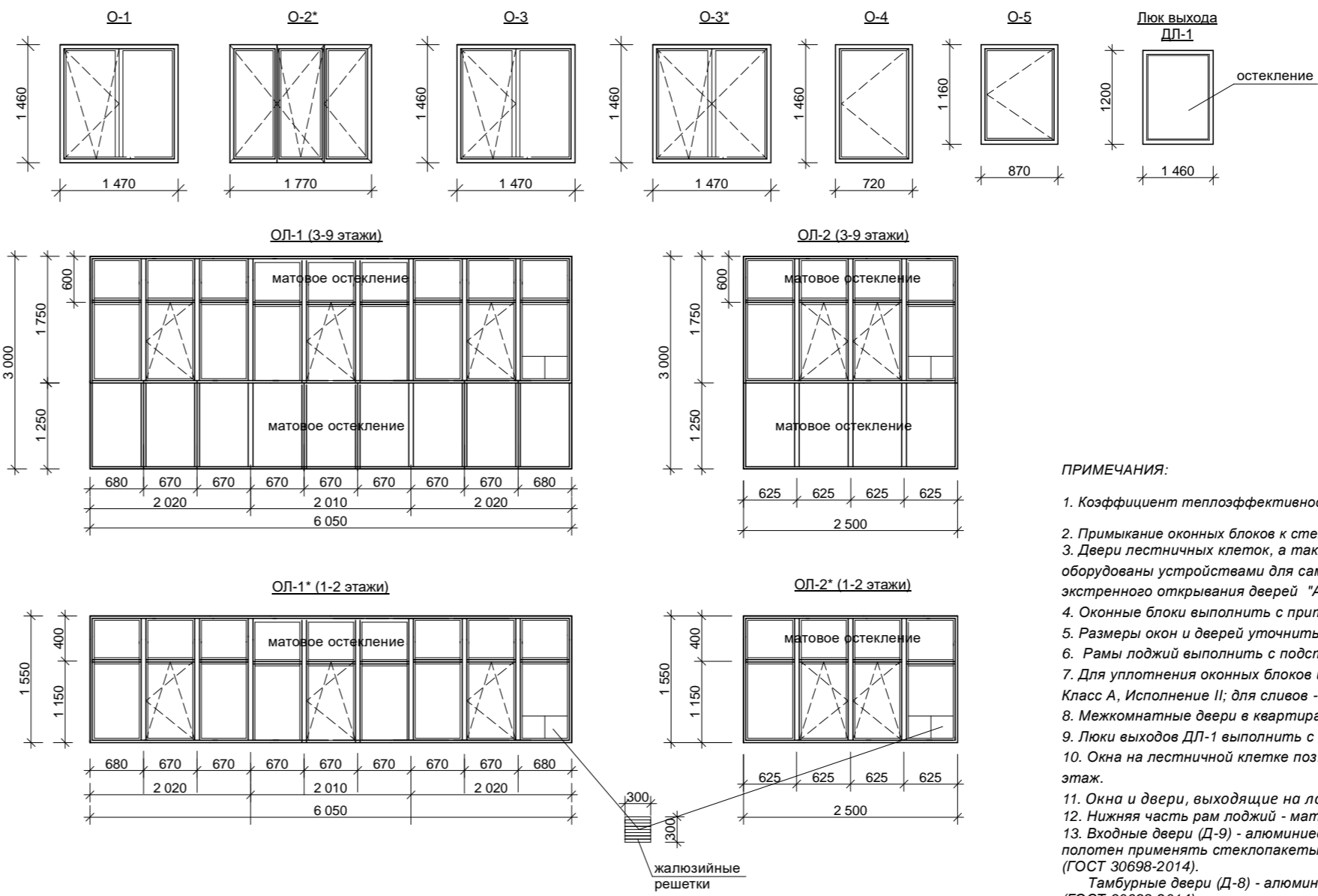

- ПРИМЕЧАНИЯ:**
1. Коэффициент теплоэффективности оконных блоков $R=0,55 \frac{м^2 \cdot С}{Вт}$
 2. Притыкание оконных блоков к стеновым проемам выполнять согласно ГОСТ 30971-2002
 3. Двери лестничных клеток, а также все наружные двери и двери тамбуров должны быть оборудованы устройствами для самозакрывания, уплотнениями в притворах, устройствами экстренного открывания дверей "Антипаника" (ГОСТ 31471-2021).
 4. Оконные блоки выполнять с приточным клапаном.
 5. Размеры окон и дверей уточнить по месту.
 6. Рамы лоджий выполнять с подставочным профилем по серии s.358.21
 7. Для уплотнения оконных блоков использовать ленту ПСУЛ А 20/8-20 ГОСТ Р5333-2009, Класс А, Исполнение II; для сливов - ПСУЛ Б 10/3-10 ГОСТ Р5333-2009, Класс Б, Исполнение II
 8. Межкомнатные двери в квартирах выполнять за счет покупателей.
 9. Люки выходов ДЛ-1 выполнять с остеклением.
 10. Окна на лестничной клетке поз. О-3* выполнять с оконными клапанами Air-Box Comfort через этаж.
 11. Окна и двери, выходящие на лоджию, оборудовать запирающими устройствами.
 12. Нижняя часть рам лоджий - матовое остекление, не прозрачное.
 13. Входные двери (Д-9) - алюминиевые, остекленные. В качестве светопрозрачного заполнения полотна применять стеклопакеты (ГОСТ 24866-2014) из ударопрочного, закаленного стекла (ГОСТ 30698-2014).
 - Тамбурные двери (Д-8) - алюминиевые, остекленные из ударопрочного, закаленного стекла (ГОСТ 30698-2014).

						22-1073-АР.1			
						Многоэтажная жилая застройка. Многоэтажный жилой дом под строительным номером 20 в микрорайоне №25 в.Нефтекамск РБ			
Изм.	Колуч.	Лист	Индок.	Подп.	Дата	I очередь. 2 блок.	Стадия	Лист	Листов
Разработал	Сирина				03.23		Р	15	
Н.отдела	Хадеева					Спецификация заполнения проемов	НБ	МУП "Нефтекамск-стройваззник"	
ГИП	Ларионов								
Проверил	Хадеева								
Н.контр.	Боговицкая								

СПЕЦИФИКАЦИЯ ЭЛЕМЕНТОВ ЗАПОЛНЕНИЯ ПРОЕМОВ

Марка поз.	Обозначение	Наименование	Количество											Примечания	
			подвал	1 эт.	2 эт.	3 эт.	4 эт.	5 эт.	6 эт.	7 эт.	8 эт.	9 эт.	Чердак		Всего
Окна															
О-1	индивид. изготовления ПВХ	ОП В1 15-15 (4М1-10-4М-10-к4)		6	8	8	8	8	8	8	8	8	8	70	поз.* выполнить с оконным клапаном Air-Box Comfort
О-2*	-----//-----	ОП В1 15-18 (4М1-10-4М-10-к4)		10	12	12	12	12	12	12	12	12	106		
О-3	О-3*	ОП В1 15-15 (4М1-10-4М-10-к4)		2	2	2	2	2	2	2	2	2	8		
О-4	-----//-----	ОП В1 15-7,5 (4М1-10-4М-10-к4)ФП		2	2	2	2	2	2	2	2	2	12		
О-5	-----//-----	ОП В1 13-10 (4М1-10-4М-10-к4)	1										1		
Двери															
Д-1	ГОСТ 31173-2016	ДСВх ОпПргПрнПспО 2100-1010		1	3	3	3	3	3	3	3	3	25	с закаленным остеклением по ГОСТ 30698-2014	
Д-1*	-----//-----	ДСВх ОпПргПрнПспО 2100-1010		5	5	5	5	5	5	5	5	5	45		
Д-2	ГОСТ 475-2016	ДМ 1Рн 21х9 Г ПрБ		5	5	5	5	5	5	5	5	5	45		
Д-2*	-----//-----	ДМ 1Рн 21х9 Г ПрБ		6	8	8	8	8	8	8	8	8	70		
Д-3	-----//-----	ДМ 2 21х13 О ПрБ		1	1	1	1	1	1	1	1	1	9		
Д-4	-----//-----	ДМ 1Рн 21х9 О ПрБ		4	4	4	4	4	4	4	4	4	36		
Д-4*	-----//-----	ДМ 1Рн 21х9 О ПрБ		1	3	3	3	3	3	3	3	3	25		
Д-5	-----//-----	ДС 1Рн 21х7 Г Пр		6	8	8	8	8	8	8	8	8	70		
Д-5*	-----//-----	ДС 1Рн 21х7 Г Пр		6	6	6	6	6	6	6	6	6	52		
Д-6	ГОСТ 30674-99	БП В1 2400-800 (4м1-12-4м-12-к4)		4	4	4	4	4	4	4	4	4	36		
Д-7	-----//-----	БП В1 2400-800 (4м1-12-4м-12-к4)л		2	4	4	4	4	4	4	4	4	34		
Д-8	ГОСТ 23747-2015	ДАВ ОБ _в ДР 2100-1400		4									4		
Д-9	-----//-----	ДАН ОБ _в ДР 2100-1400		2									2		
Д-10	ГОСТ 23747-2015	ДАВ К _в Б _в ДР 2100-1400		2									2		
Д-11	ГОСТ 30970-2014	ДПВ ГПОлПР 2100-900		1									1		
Д-12	Серия 1.036.2-3.02	Дверь ДПМ-Пульс ^с -01/30 2100-900л		1									1		
Д-13	-----//-----	Дверь ДПМ-Пульс ^с -01/60 2100-1400		2	2	2	2	2	2	2	2	2	18		
Д-14*	ГОСТ 31173-2016	ДСН ОпПргПрнПсп 1900-900л	1										1		
Д-15	Серия 1.036.2-3.02	Дверь ДПМ-Пульс ^с -01/30 1900-900		1									1		
Д-16	ГОСТ 31173-2016	ДСВхОпБргПрНО 1900-900		1									1		
Д-17*	-----//-----	ДСН ОпПргЛНО 2100-900		1									1		
Д-18	Серия 1.036.2-3.02	Дверь ДПМ-Пульс ^с -01/30 2100-1000											2		
Д-19	-----//-----	Дверь ДПМ-Пульс ^с -01/30 1800-800л											2		
													2	выход на чердак	
Д-21	-----//-----	Дверь ДПМ-Пульс ^с -01/30 1600-900л											2	выход на кровлю	
Д-22	ГОСТ 30970-2014	ДПН ГПОлПРР 1500х800											8	8	
ДЛ-1	-----//-----	Люк выхода ДПН ОбпрОпПрР 1300х1010	3											3	
МКЛ	Серия 1.036.2-3.02	Люк МКЛ-Пульс ^с -01/60 1170-930											2	2	
Д-23	ГОСТ 30674-99	БП В1 2400-750 (4м1-12-4м-12-к4)л		2	2	2	2	2	2	2	2	2	18		
ПО															
ПО-1	Подоконные доски ПВХ	ПОО 16.50-1		6	8	8	8	8	8	8	8	8	70		
ПО-2	-----//-----	ПОО 19.50-1		10	12	12	12	12	12	12	12	12	106		
ПО-3	-----//-----	ПОО 8.50-1		2	2	2	2	2	2	2	2	2	18		

СПЕЦИФИКАЦИЯ РАМ ОСТЕКЛЕНИЯ ЛОДЖИЙ

Марка поз.	Обозначение	Наименование	Количество									Примечания			
			1 эт.	2 эт.	3 эт.	4 эт.	5 эт.	6 эт.	7 эт.	8 эт.	9 эт.		Всего		
ОЛ-1	индивид. изготовления ПВХ	ОП-ВН5-29.4-4М												14	Изготовить после выполнения кирпичной кладки и уточнения размеров
ОЛ-2	-----//-----	-----//-----			6	6	6	6	6	6	6	6	42		
ОЛ-1*	-----//-----	-----//-----	2	2									4		
ОЛ-2*	-----//-----	-----//-----	4	6									10		

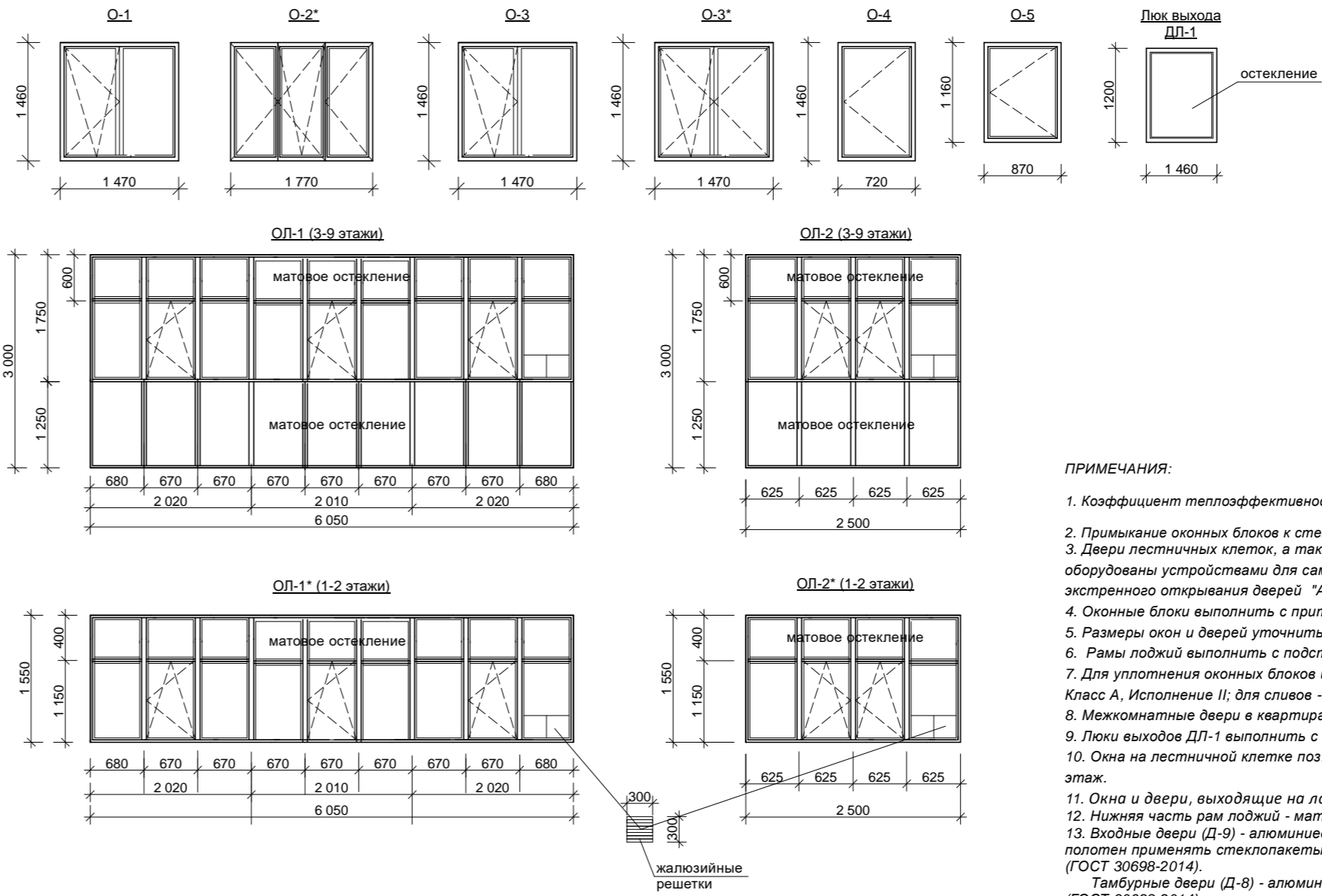

ПРИМЕЧАНИЯ:

1. Коэффициент теплоэффективности оконных блоков $R_{\Sigma} = 0,55 \text{ м}^2 \cdot \text{С} / \text{Вт}$
2. Притыкание оконных блоков к стеновым проемам выполнить согласно ГОСТ 30971-2002
3. Двери лестничных клеток, а также все наружные двери и двери тамбуров должны быть оборудованы устройствами для самозакрывания, уплотненными в притворах, устройствами экстренного открывания дверей "Антипаника" (ГОСТ 31471-2021).
4. Оконные блоки выполнить с приточным клапаном.
5. Размеры окон и дверей уточнить по месту.
6. Рамы лоджий выполнить с подставочным профилем по серии s.358.21
7. Для уплотнения оконных блоков использовать ленту ПСУЛ А 20/8-20 ГОСТ Р5333-2009, Класс А, Исполнение II; для сливов - ПСУЛ Б 10/3-10 ГОСТ Р5333-2009, Класс Б, Исполнение II
8. Межкомнатные двери в квартирах выполнить за счет покупателя.
9. Люки выходов ДЛ-1 выполнить с остеклением.
10. Огни на лестничной клетке поз. О-3* выполнить с оконными клапанами Air-Box Comfort через этаж.
11. Огни и двери, выходящие на лоджию, оборудовать запирающими устройствами.
12. Нижняя часть рам лоджий - матовое остекление, не прозрачное.
13. Входные двери (Д-9) - алюминиевые, остекленные. В качестве светопрозрачного заполнения полотна применять стеклопакеты (ГОСТ 24866-2014) из ударопрочного, закаленного стекла (ГОСТ 30698-2014).
- Тамбурные двери (Д-8) - алюминиевые, остекленные из ударопрочного, закаленного стекла (ГОСТ 30698-2014).

						22-1073-АР.1			
						Многоэтажная жилая застройка. Многоэтажный жилой дом под строительным номером 20 в микрорайоне №25 в.Нефтекамск РБ			
Изм.	Колуч.	Лист	Индок.	Подп.	Дата				
Разработал	Сирина				03.23				
Н.отдела	Хадеева					II очередь. 1 блок.	Стадия	Лист	Листов
ГИП	Ларионов						P	16	
Проверил	Хадеева					Спецификация заполнения проемов			
Н.контр.	Боговицкая								